朝鮮日報 夕刊
二十五日(火)
本紙朝夕刊十二面
編輯兼發行人 方應謨
印刷人 崔益進
發行所 京城府太平通一丁目六一 株式會社 朝鮮日報社

舊東北軍整理코 山東冀察中央化에邁進

六月一日三省軍事政治會議

北中政局에活氣豫想

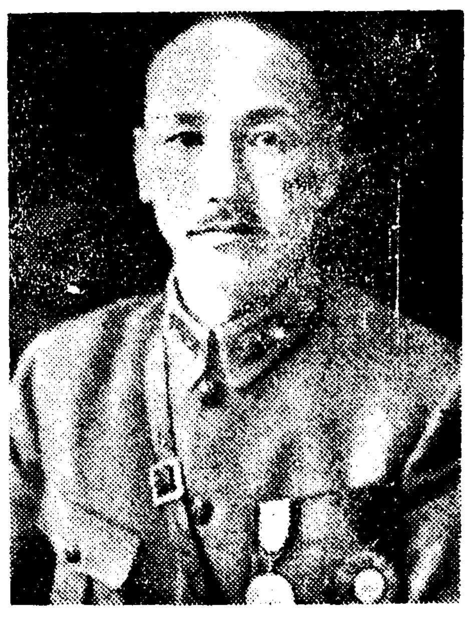

【北平廿四日發同盟】六月一日開催하는 河南、安徽、江蘇三省의 軍事政治會議에서 舊東北軍이 자취도업시 整理될것은 旣定事實이며 그結果 蔣介石氏의 最大의 敵이엿든 張學良軍은 玆에 事實上消滅하고 남은것은 李宗仁、白崇禧의 廣西軍及四川의劉湘軍、山東의 韓復榘軍、冀察의 宋哲元軍뿐으로 國民政府가 長驅馬腹에不及의 廣西四川을뒤로밀고 舊東北軍整理에 이어서 山東、冀察의 中央化에 進出할은 地理的으로 必然性을가젓스며 韓宋兩氏에잇서서는 潰走와가튼 舊東北軍의整理를目前에앞두고 그 運命을가티할것을認定치안흘수업다 過般韓宋兩氏의 會見에잇서 事혀 그對策에關하야 協議、舊西北軍의 復興及大同團結에對하야 重要意見交換을 行한模樣인데 最近舊西北軍의 首腦部인馮玉祥의 山東入을앞두고 韓宋兩氏의會見、滙源縣氏의 北平入、近近잇슬 韓復榘、馮玉祥兩氏의 會見、宋哲元氏代表鄧哲熙氏等馮玉祥氏訪問等을만한政界動向을보이며 또 宋哲元氏는 內政部長蔣作賓氏의 來平을알면서도 山東으로부터 歸還치안어 甚히 떨리케이든한됨 中央關係發生을 否認할수업는 狀態에잇다 卽山東冀察이 完全히 中央化하면 馮玉祥氏는 그依據할基本勢力을 喪失하야 中央은 捨棄不顧할것이 明白하며 中央으로서는 近近一個年間에 六萬未滿의 舊兵力에 十萬을 超過하는 大軍閥을 形成하엿다 宋哲元氏의 勢力을 인제 抑壓치안흐면 同一困難하게될것은 必致의事實이며 또 冀察 四川 廣西와 南北의對中央聯盟作戰은 此際에 爲先 近邊를 라고傳하는 中央化하는 同時에 冀察政府의 舊西北軍을 分解식히고 然後에 四川 廣西에 손을펴려는 方針인듯한데 日本의 對中進出에南京側과 合作하야 그阻止에 各種의方策을 꾀하고잇는 冀察側도 발미쉬 迫到한 致命的動向에 對하야는 冀、冀로 舊西北軍의共同防衛를 策하지안흘수업다 그리하야 冀察은 그가다하여야할 頭上에 迫到한 日中經濟提携의 進行如何와 顯著히 攻勢를取하여오는南京側의 中央化工作과 또 自己保存의 三角點에 關하야甚히 焦慮하고잇슴은 事實이다 山東稅警團事件의解決如何는冀察今後의動向에 多大한影響을與할것으로 宋哲元氏歸任後의 北中政局은 一沫의不安을釀成하며 內外할께微妙한動向裡에活氣잇는 局面이展開될것이다 (사진은 蔣介石氏)

特議召集은八月下旬 會期는二週間?

政府着着準備進行中

【東京電話同盟】政府는 一路特別議會에 邁進할決意下에 各省에 命하야 着着諸政策의 準備를促成하고잇는데 特別議會召集期間도 漸次切迫하게되여 召集期日及 會期를 決定할 必要도잇고 또이에는 먼저特別議會에 提出할各種政策案의目標로 세우지아니하면아니될으로 來週閣議에서는 林首相으로부터 各閣僚에對하야 먼저各省側의 希望意見을聽取하고 去七十議會에서 審議未了로된 各種法案及 現內閣獨自的革新政策을 包含하야 各省이提出할려는 諸政策案을 首相에게 提出시킨後 이를企畫廳에 移牒하야 各法案의緩急輕重 或은各省相互間의連絡統一을 硏究시킨後 會期問題와相應하야 特別議會에 提出하기로 決定할豫定이다 그러나 此等法案의立案에對하야는 今後아직相當한時日을要할것임으로 特別議會召集은 結局八月中旬以後로될것은 大體確定的이라 觀測되다 또그會期는 다음通常議會召集에 져깝기때문에 結局二週間의短期間으로될模樣임으로 提出法案도 相當한制肘를바들것은不免할것이오 또果然現內閣獨自的革新政策을 어느程度까지包含케할지 問題이다

軍艦足柄 길軍港에入港

【길港에서同盟特派員廿四日發】友邦 日本帝國의 軍艦足柄을마지한 길軍港은 二十四日早朝부터 歡喜에차혀 全市街를 通하야 日獨兩國國旗가 飜飜히 바람에 나붓기엿다 이날은 드물게보는 快晴으로 空中에는 一片의 구름도업고 海上으로부터는 初夏의 맑은微風이 輕快히 부러오는 絶好의 日獨交驩의日氣이엿다 길軍港司令官알브레히트提督 艦隊長官칼스中將 第六空軍管區長官 반다中將이 小林司令官의 公式訪問에 對한 答禮訪問次로 足柄을 訪問하엿는데 午後三時半 小林司令官武田艦長은 幕僚軍樂隊及 水兵二個分隊를 거느리고 라베-大戰記念碑에 赴하엿다 라베-記念碑는 過去十年間各方面으로부터의 寄附에依하야昨年에 完成된 高七十米의 堂堂한 碑로서 길軍港을 一目으로俯瞰할수잇는 丘上에 建設하엿다 一行은 午後四時라베-到着하야 小林司令官은 日本의 軍艦旗로둘러싸인華麗한 花輪을捧呈하매獨逸海軍軍樂隊는 大戰戰死者에捧하는 哀切한曲『善友에』를吹奏하엿다 다음日本軍樂隊도 壯嚴한曲을奏하야 大戰戰死者를爲하야 哀悼의뜻을表하엿다 이것이마친後 小林艦司令官은 獨逸水兵一個中隊를 閱兵하엿다 밤에는 小林司令官以下 將校二十四名은 길要港部主催의 歡迎晩餐會에臨하야 日獨交驩을遂하엿는데 明二十五日一行은 伯林을訪問하고 海軍司令長官레-다-提督 國防相부롬베르크將軍 外相노이라트男을公式으로 訪問할豫定이다

內部矛盾秘藏으로 政黨側煩惱深刻

倒閣政民連繫陣은結局말뿐?

一切는特別議會後에

【東京電話同盟】過般總選擧以來 澎湃한 林內閣打倒의소리에 對하야 林首相은 屢次의談話에서도 窺知할수잇는것가티 單純한 소리만으로 絶對로 退陣치안코 特別議會에臨하야 解散에依하야 時局認識을새로히한 議員의形勢를본後 態度를決할方針을 示하고잇는데 이에對하야 林內閣打倒共同戰線을편 政民兩黨의 政府攻擊陣은 去十九日 兩黨委員協議會에 이어 二十八日 에는 兩黨代議士會를 開催 하고 町田民政黨總裁及 鳩山總裁代行委員으로부터 林內閣의 非立憲的態度를 難詰 國民總意에依하야 一日이라도 存在를容許할수업다는 强調한人事를試하고 크게氣勢를올리는同時에 全國的으로 兩黨共同主催의 倒閣演說會를 開催 其他모든 手段을다하야 內閣倒潰를 期하고잇다 그러나어政府攻擊陣中에잇서서도 表面林內閣打倒의 看板에는 누구어나 異議업시 擧黨一致하나 時局認識에對한 政黨內部의 政策世界軍部關係並 倒閣後의 政局動向、新黨問題의 動向에 關하야 各其相當히 深刻한內部的煩惱를 겨진듯하야 倒閣의 實行運動에 對하여도 아마 소리만活潑한 動向을 示할뿐으로 十九日 協議會에서 協議한兩黨實行委員의 人選及 倒閣本部의設置場所等도아직 決定치못한 模樣으로 今後八月의 特別議會開會까지에 如何한 效果的 倒閣運動을 開展할지 자못注目된다 (寫眞은 鳩山、町田兩氏)

一、防空法에關한件
一、保健所創設에關한件
一、結核豫防에關한件
一、傳染病豫防에關한件
一、醫療普及에關한件
一、麻藥取締에關한件
一、勞働者扶助法規施行에關한件
一、産業災害防止에關한件
一、退職積立金及退職手當法施行에關한件
一、勞働者募集從事者의許可에關한件
一、健康保險事業에關한件
一、協和事業에關한件
一、諮問事項
一、衆議院議員選擧法中改正을要하는것을認定하는事項如何

定例局長會議

定例局長會議는 二十五日午前九時부터 第三會議室에서 南總督, 大野總監臨席下에 開會、滿洲各地를 視察하고도라온 增永法務局長으로부터 治外法權 撤廢에 關하야는 滿洲側이나 大使館側이나 各其準備를進捗하는中인데 撤廢의 確信을가지고 잇는模樣이다 또 法事務의 共助에 對하야는 滿洲國側에서 相當히 讓步의態度로서 硏究하는中이다 朝鮮人이만히 居住하는間島이라던지 安東에잇는 領事는 大端히 朝鮮人에 同情하고 그 保護에 注力하고잇다 고報告 다음 遞信局長代理岩男監理課長으로부터 現業員의 待遇改善을 近近機會를 보아서 行하련다 고述하고 다음 新貝人事課長 三橋警務 大竹內務 穗積殖産(代理) 林財務의 各局長으로부터 各其所管事務의報告가잇슨後 同十時四十分散會하엿다

全國警察部長會議

【東京電話同盟】全國警察部長會議第一日은 二十五日午前九時明治神宮에 全員이參拜 祈願을行한後 同十時부터 內務省第一會議室에開會 內務省側으로부터河原田內相、篠原次官、大村警保局長、安倍保安課長、廣瀨社會局長官、挾間衛生局長、雲澤都市計畫課長外局課長等、地方側으로부터 齋田警視廳警務部長外 警視廳各部長外 全國警察部長、傍聽者로서內藤皇宮警察部長、菊池憲兵司令部警務部長、山地朝鮮忠淸南道、山本全羅南道兩警察部長、赤木拓務省警務課長等約八十餘名出席하야 內相으로부터 訓示가잇섯고 警保局關係指示事項에 對하야關係局課長으로부터 詳細說明 質疑應答을 거듭한後 正午休憩 午後一時半再開하야 衛生局、都市計畫課關係에 指示協議에 들어갓다 그리고 二十六日은前內閣의 選擧法改正에 關한諮問事項의 自由討議를 行한後 治安維保에 關한秘密會議를 行할터이다

指示事項
一、警察務責具現에 關한件
一、市町村會議員選擧取締에關한件
一、刑事鑑識施設擴充에關한件
一、出版物取締에關한件

軍事機密漏洩嚴重取締强調

全國警察部長會議 內相訓示要旨

【東京電話同盟】全國警察部長會議의 河原田內相訓示要旨는 如左하다

今年에는 全國各地에서 多數의 市町村會議員選擧가 執行될것이므로 더욱 選擧界廓正의 實을 擧하도록 努力하야 地方自治의 健全한 發達에 寄與하거바란다

治安維持는 진실로 嚴肅한 要務이다 現時治安維持의 原則은 國運의 躍進途上에 자칫하면 發生하기쉬운 各種障碍를 除去하야서 國家社會의 秩序잇는 進展에 寄與함에잇다 各位는 거피 世態의 推移에 鑑하야 一層部下를督勵하야 大局에着眼하야 그措處를그릇치지안토록努力하며 또事端을未然에防止함에 最善의努力을다하거바란다

近時內外情勢의 急激한推移에 伴하야 出版物에依하야 미치는 影響은 極히微妙하고 또深刻한 狀況에잇다 一面不注意하사이에 軍事의機密을漏洩하야 不測의國家的損失을招來하며 或은事實無根을報道하야 惹하야는治安의確保에支障을招來케하는事例가增加하는同時에 他面急激한直接行動을 煽動시키는 不穩出版物이 안허지는 狀況에잇다 此際 더욱周到綿密한 注意로서 取締하야 如上한障害를 未然에 芟除하도록努力하기바란다

政府는 國民體位의向上을 圖하기爲하야 昭和十二年度에는特히緊急하다고認하는施設로서 保健所의創設을비롯하야 結核에對하야는 結核豫防法을 改正하는同時에 國立結核療養所의 增設에依하야 療養施設擴充을 圖하고 또無醫村에는 醫療機關普及을 計畫을樹立하는外 癩根絶에對하야도 根本的計畫을確立한것이다 또産業界의 勞資協力親和에對하여도 一層努力하거바란다 警察官吏는 平素民衆에 接觸하야 法令을執行하고 治安維持의職務를 完全히하는者임으로特히 官紀肅正에힘쓰야 素行을 正히하고 廉潔公明 俯仰天地에不愧하는 信念을 굿게하야警察에對한 民衆의 信賴를더욱 堅密히할必要가엿다고엿든다

滿洲移民募集要項 關係官廳과協議決定

【東京電話同盟】滿洲移民二十個年百萬戶移住計畫初年度分인 今年度의 移住戶數五千戶(第六次集團移民)의 募集要項에 關하야拓務省에서는 二十四日午後二時부터 關係官廳과의 協議會를 開催하엿는데 拓務 陸軍 內務 農林 滿洲移住協會 滿洲拓殖等으로부터 關係官이 出席하야 募集要項을 決定하고 同四時散會하엿다 어로부터國策의 第一步를 내여드될것이라한다

大野總監水原行

大野政務總監은 二十五日午後一時二十分 自動車로 天谷秘書官을 帶同하고 水原에가서 高等農林學校內에 開催中인 中堅青年講習會에 臨席하야 一場의 訓示를行한後 夕陽에歸任하얏다

問題의社會保險法 米大審院合憲判決

【華府二十四日發同盟】米國聯邦大審院은 二十四日正午開會 卉즈委員長司會下에『一九三五年社會保險法』에關한 訴訟을 審理하엿다 社會保險法案은『養老年金條項』과『失業保險條項』의 二部로 成立되엿는데 大審院은『失業保險條項』을 審理한結果 五票對四票로 다음『養老年金條項』에 올며 七票對二票의 壓倒的多數로서 모도 合憲的인旨의 判決을 내리엿다 누留中劃期的社會立法으로서 全米二千七百八十萬의 勞働者에 適用되는『一九三五年社會保險法』은 玆에 完全히 政府의勝利로歸하엿다 大審院은 또 아라바마州의『失業保險法』도 五對四로 同法이合憲的인旨의判決을 내리엿다

義勇兵撤收案에 叛軍政府反對表明

【살라망카二十四日發同盟】英政府는 西班牙에잇는 外國人義勇兵 撤收問題의 前提로서 內戰停止案을 提唱하엿는데 살라망카叛軍政權은 二十四日 午前右 英政府의 義勇兵撤收案에 反對를 表明하고 左와如히 言明하엿다

英政府는 西班牙의 外國人義勇兵撤收를 提唱하엿스나 現叛軍에加擔하야 戰鬪에從事하고잇는 外國人은 外人部隊에 編入된者뿐임으로 右英政府의 義勇兵撤收案은 叛軍에는適用되지안는다

在留人保護次 軍艦○隻着汕

【汕頭二十四日發同盟】日本領事館巡査靑山淸氏에對한 中國巡警의 暴行事件에 關하야 急報를 接한○○水雷戰隊司令官大熊少將은 卽時○○碇泊中의 驅逐艦○隻에 對하야汕頭出動을 命하야二十四日午後六時汕頭着卽時日本人의 生命財産保護의 任에 當케하엿다 그런데 大熊司令官은旗艦○○으로今明日中에 當地에 到着할模樣인데 日本駐中當局은 자못 緊張中이다

居留民大會開催

【汕頭廿四日發同盟】今回不祥事件의 被害者靑山巡査가 日本領事館員인것이 明白함에 不拘하고 同氏를强制的으로 拘引하고 그우에 手錠까지채운데로 拘留하엿스며 山崎領事의 抗議는 抗議無視하고 半日間留置하고 中國官憲의 日本官憲에對한 重大侮辱事件이라고 하고 汕頭居留民은 緊急居留民大會를 열고 責任者의 處罰및 日本人의生命財産保護에對하야 最善의處理를要求할터이라한다

中村總領事 今明日中抗議乎

【廣東二十四日發同盟】山崎領事로부터 急報를接한 中村廣東總領事는 卽時 廣東省政府 首席吳鐵城氏에 對하야 會見을 申請하엿슴으로 兩者의會見은 今明日中에 行할것인바 同會見에서 中村總領事는 汕頭官憲의日本官憲不法拘引의 重大侮辱事件에 對하야 嚴重抗議하야 當局의 深甚한 注意를 喚起하고 事件의 擴大惡化防止에 努力하여는一方 在留日本人의生命財産保護에對하야 省政府當局의 善處를 要求할터이라한다

【上海二十五日發同盟】汕頭中國官憲에게 不法拘引된 靑山巡査는 拘引途中及 警察內에서 數次에亘한 暴行으로 全身十二個所에 打撲傷을 맛고 相當히重態에 빠젓는데 全治하기까지에는 約三週間이나 걸릴豫定이다

汕頭事件의眞相

【汕頭二十四日發同盟】汕頭領事館巡査靑山淸氏는 요즘同地 日本旅館으로부터 神州洋行에 家族同伴으로 移轉한바 二十二日 午前十一時頃 汕頭警察局巡警長이 來訪하야 同人의身分年齡等을 質問하엿슴으로 靑山巡査는 領事로부터 附與된 證明書를 提示한後 自己及家族의 姓名 年齡等을文書로 쓰서 同巡警長에手交한바 그때는 그대로無事하엿다 그러더니 조곰잇다가 四名의巡警이 피스톨을携帶하고와서 神州洋行에 不法侵入하야 靑山巡査에게 自身이 第二分局에出頭하야 移轉許可請를 바들것을强要하고 또自身이出頭치안흐면拘引한다고 威嚇하엿다 따라서 靑山巡査는 相對便이 日本人의家屋에 不法侵入한事實을 指摘하고 退去를 求하엿스나 馬耳東風으로 不法하게도 同巡査를捕捉하야 內衣一枚로된채로 第二分局에 强制引致하엿다 急報를 接한 汕頭領事館警察에서는第二分局에 同巡査引渡를 要求하여도 應치안코 同日午後三時頃에 手足을捕縛한後 自動車에실고 機關銃을 가진 武裝한巡警과함께 同巡査를 本局에押送하엿다 他方山崎汕頭領事는 卽時市政府에 對하야 數次에亘하야 嚴重히同巡査返還을 要求한結果 겨우午後十時頃에 同巡査를 引渡하엿다 靑山巡査는 拘留十時間에 亘하야 手錠을 채운等 極度의 侮辱虐待를 바덧다 그런데 山崎領事는 事件의善後措置에 對하야 目下外務省에請訓中인데 回訓이잇는대로 責任者의 處罰生命財産의 保護에關하야 嚴重抗議를 할터이라한다

外省斷乎策決定 詳報를기다려서

【東京電話同盟】汕頭事件에關하야 日本外務省에서는 現地로부터의 詳報를기달리어 嚴重한對策을 決定키로되엇는데 中國側의 如斯한 不法事件은 益益日中關係를 惡化시키는것이라하야 遺憾의뜻을 表하엿다

日中合同學士會結成

【北平廿四日發同盟】中國政府의 招聘에應하야 生理醫學特別講演次로 東京帝大名譽敎授永井潛博士가 來平한것을機會로 日中合同學士會를 結成하기로되여 二十三日 午後七時 日本人俱樂部에서 第一回會合을行하엿다 中國側으로부터는 北平大學長徐誦明氏를비롯하야 約四十名이出席하엿다

人事・集會

▲辻柱五氏(京城稅務監督局稅務部長)新任人事次來社
▲古多武夫氏(同經理部長)同上
▲栗田清造氏(京城思想觀察所保護司)二十三日開廳式終了人事次來社
▲崎山京城郵便局監督課長은 五月二十五日부터 六日間 豫定으로 事務監察次로 公州郵便局에 또事務視察次로 扶餘、靑陽、禮山、利仁、大興、定山의 各郵便所에 出張

八面鋒

◇西班牙內亂 休戰案에 獨逸도受諾、回答。
◇彼此 싸와자 勝負가 날것갓지 안코、死傷、損害만 나는 때문인가?
◇그럴바엔 미리 할노릇、웨 同胞間 骨肉相爭은 하나?
◇그러나 休戰後의 講和條約이 如何?
◇볼드윈首相 二十八日에 掛冠 다고。
◇英帝載冠式도 끗낫스니 辭할밧게。
◇問題의 원자公은 六月三日 『獨之典』을 올린다고。
◇원자公、볼드윈首相、모다運命의 길。
◇오늘 訓練院 原頭에서 萬四千健兒 뛰고 닫고。
◇五月의 薰風에 크고 자라거라。

061157

新築家屋賣買開始
重要階級人士의文化住宅이大部分櫻ケ丘를占領함을따라交通道路下水溝等衛生施設이充分한模範住宅地입니다
▲純朝鮮式瓦家四間로부터十餘間까지有하며價格은一間百五十五圓式京城府櫻ケ丘獎忠壇뻐스線終點問議處
京城鍾路永保삘딩三階
朝鮮建築社
電話光化門一三四九

內臟外科・傷害外科
醫學博士 金晟鎭
電話光化門 京城府瑞麟町一七九

桃屋의 花らっきょう
初夏食卓 消化를돕고 食慾을增進식혀
各百貨店及食料品店에잇다

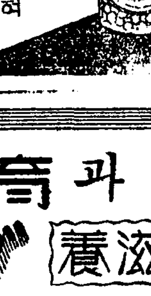

外科 X光線
醫學博士 鄭求忠
京城鍾路三丁目十六 (入院室完備)
電話光化門六八五番

保健과育兒와强精에
美味滋養 グリゲン
臨床大家絶贊推奬
各地百貨店 藥局食料品店에다잇다
京城特約店 新井藥房 明治屋支店
¥2・20 一ケ月量
病者總問品
健康合理化病魔征服은 먼저榮養料의選擇보다
가장 純粹하고 가장濃厚하게 嚴選한 鮮牡蠣肝臟部에잇는榮養純成分을 抽出한 風味佳良하고가장 優秀한榮養素
이主要成分은 タウリン・グリコーゲン・ヴイタミンA・B・C・Dカルシウム・還元ブドー糖・銅分・沃度・燐酸鹽等
따라서……消化機能의 衰한사람・病中泄瀉患者의 流動食에 心臟이弱한사람・冷性人의妊娠中・乳幼兒의 榮養料諸運動의 前後・病後의 衰弱에 疲勞恢復特히 結核性患者의 强壯料 流汗制止에
最適滋養料
一次試用하야榮養効果와그味覺을알어라
使用簡易・副作用絶無

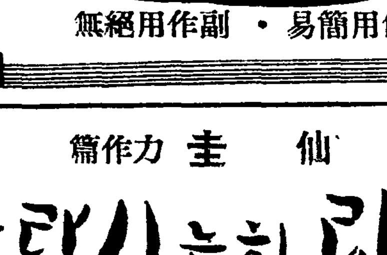

劇團豪華船 全員熱演
待望名作遂上演
靑春座上演의 女人哀史 姉妹篇
五月廿三日부터
岩獨鵬先生作 悲劇
男兒의純情 五幕七場
絶讚好評으로延期再延期에도連日連夜滿員超滿員을呈하든劇團靑春座上演이든悲劇「女人哀史」의姉妹篇! 好機를勿失하시고꼭보시라
次週斷然上演
悲劇 林仙圭力作篇
내가사랑하는사람을 四幕五場
作者의心血을다한大傑作과 巨額의裝置費를드린元□□田 金雲書兩氏協力裝置에 括目鑑賞하시라
東洋劇場

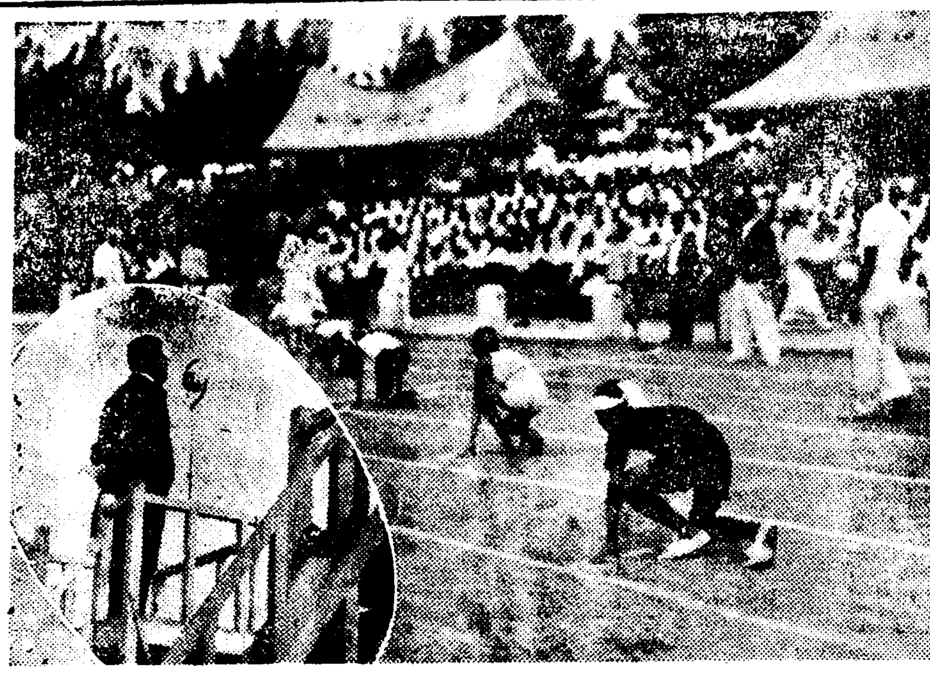
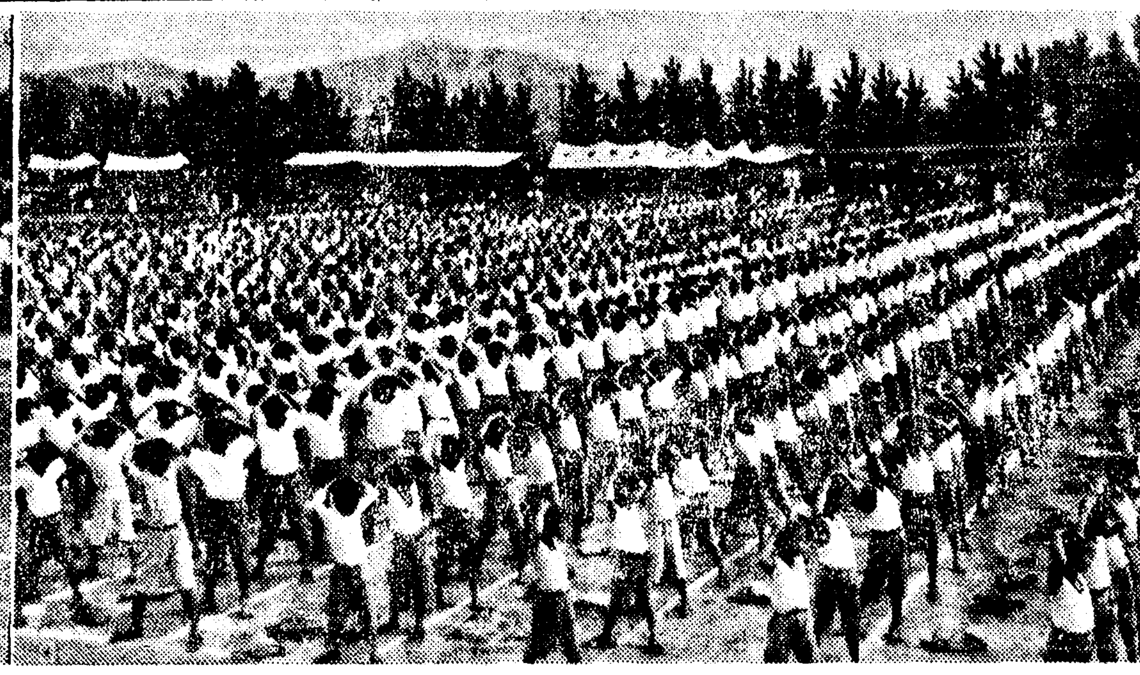

私立初等校聯合大運動會

訓練原頭에버러진 "健康朝鮮"의極彩譜

壯美·四千學童의聯合體操
潑剌·萬四千名鳳雛陣

젊은조선의 활발한 의기를가장 손쉽게보여주는"씩씩"!우리의 희망을 가장힘잇게가르처주는곳다운장면! 시내설흔한개 사립초등학교 일만사천여명 학동이 총동원이되여 일년동안두고『건강조선』을위하야 닦근재조와 배운기술을 마음것자랑할이날은드듸여왓다.

오월이십오일오전아홉시! 경성사립초등학교간화회(京城私立初等學校懇話會) 주최 본사후원의제오회 경성사립초등학교련합대운동회의 력사적 금막(錦幕)은 드듸여 둘리엿다.

첫여름 맑게개인창공아래 지러가는록음을시처오는 오월훈풍은 자모의 입김가티도 훈훈하게불러주어 마음껏속목을 바든이날의 일기는 대회일기로 다시업시조흔날이엿다. 개막의 군호도드문사이업시 성동(城東)의 훈련원두(訓練原頭)로 모혀드는 군중으로서 첫새벽부터 몰려들기시작하자 아홉시정각가복으로 몰란속을한채 꼬리를물고 입장을하야 벌서정각을압두고 삼만여명을 수용하는대『스탠드』는 빈틈하업시 남기지안코 각교학동과 부형들로 사람성판을 싸고마렷다.

정각아홉시를 알외는『싸이렌』소리와함께 류량한 주악에 발을마추어 장훈보통학교(長薰普通學校) 선생 류호기(劉鎬基)씨의 총지휘로 입장식이시작되자 삼십일개교의대표 사천여명학동들이 각기 교기를선두에 세우고 보무당당, 정한자리에 입장을하자 국가의 주악과함께국기게양식이잇섯고 대회장 박영조(朴永祚)씨의 개회사가잇슨후 경성부윤(京城府尹)을 대리하야 경성부학무과장 양뢰말태랑(梁瀨末太郞)씨의 축사가잇고 본사사장을 대리하야 본사주필 서춘(徐椿)씨의 축사로 입장식을마치다 뒤이어 류호기(劉鎬基)김상진(金翔鎭)량씨의 지휘로 련합체조(聯合體操)가 시작되니 한마듸한마듸호령에따라 일사불란하게움직이는 률동은 보는이로하여금 감격케하엿다 이리하야 순서에따라 남자오학년 이백메-돌경주로부터 불타는 접전이전개되자 경성운동장의 붉은스탠드에 비인틈업시 가득한 각교응원단들의 환호성은 훈련원두를뒤흔들엇스며 귀여운 아들 딸들의 활약하는 그모양을보려고 모혀드는 관중으로 경성운동장개장이래처음보는 성황을이루엇다 어리하야 남녀학동들의 도보경주가잇슨다음 가진재롱을 자어내인 유희(遊戲)는 가명학교(加明學校)와 동대문여자보통학교(東大門女普校) 아현여자보통학교(阿峴女普校)세학교가 등장하야 만장의 갈채를바덧다 그리고 체조(體操)에는 리태원보통학교(梨泰院普校) 규명학교(啓明學校) 양영학교(養英學校)등이 출장하야 한오리라도 허트러지지안는 규률적인묘기를보여주는등 실로경성 운동장은 환락의바다를이루고마럿다(당일의 각종경기전적은 조간에)

(사진은 대회의 인끼를모흔 련합체조와 본사 서주필의축사장면)

三外局二課에이어 雇傭級에臨時增給

七月의定期昇給期를압두고 總督府內各局課서도協議

팽창예산과 악성"인플레"경계의 부산물인 물가등귀로 특히각방면 월급쟁이들이 극도로 신음(呻吟)하게되는이때 총독부에서는 본청내 고원(雇員)이하 용인(傭人)약일천여명에게 림시증급을 실행하고자 각관게국과에서 비밀협의를 거듭하야 불원간 구체화할모양이라한다 이에대한내용연측 기보한바와가티외국(外局)인 체신(遞信) 전매(專賣) 철도(鐵道)등 삼국과 본청안에잇는 림업과(林業課)토목과(土木課)등 다섯국과에서는고원 이하용인의 림시증급을 결정하얏는데 여와가티 외국과에먼저 증급을 단행하는것은 체신、전매、철도등 삼국은 사업 관청인 동시에 외국이라하야 증급을결정한것이오 림업과 토목과는 각지영림서(營林署)토목출장소(土木出張所)소관사업으로하야 각지방에 주재하야 잇는고원용인이 만타하야 역시 증급을결정한것이다

그런데 전기다섯국과의 사정이 다른국과에 비하면 다소달르기는하나 이와가티 먼저결정하야 노코보즉 물까는 당분간떠러질모양이 전연보여지안홈으로 다른국과의 실정도 자못곤난한처지에잇게 되어 각국과에서 의견을교환한결과 대개합치되는점이만흔것을 발견하얏슴으로 협의하는정도에까지 이르게된것이라한다 고원이하 용인은 오는칠월이정기승급기로 종래는상당히 우량한 성적을가진 사람이아니면 승급을아니하엿스나 이번에는 일률적 조건만 구비하면 전반적으로 승급 케하는동시에 그승급액의 정도를 올려보담 훨신늘려서 형식내용이아울러 순전한림시승급이 되도록 할터이라한다

그런데 고원이하용인은 대개 그국과에 그봉급의 예산에서잇슴으로 본래 결정되어잇는예산에다가 다른예산의 염부분을갓다쓴후 명년도예산에 요구하야보충할모양이라한다

各道서도順應

이에따라 각도에서도 고원이하 용인에대하야 림시증급이시행되리라고 전하는데 이들은도지방비로서 월급혹은 일급으로 지불함으로 도지방비예산을 임시변통하야 운용한후 명년도에추가편성하야 보충할모양이라고한다

朝鮮語辭典編纂에 在外青年이聲援

奉天에서後援會를組織코 義捐金品을募集키로

【奉天】경성에잇는 조선어학회(朝鮮語學會)에서 다년간우리조선어사전 편찬을위하야 심혈을경주하고잇슴은 주지의 사실인바 그와정의하로라도 가빠웟스면하는성원은 누구나 강하고누구나마음을 조리고잇스나 용재(用財)의 부족으로뜻과가티진척이되지못하야 편찬의일에 전심력을다하는 분들의 고귀한정성에대하야 너머나 사회의 여에대한관심이 히박함을 느끼저안흘수업다 이번본지에 련재되엿든최현배(崔鉉培)씨의 조선어사전완성론(朝鮮語辭典完成論)을읽고분연히 느낀바잇서 이역봉천(奉天)에잇는 조선인 청년회에서는 긴급위원회를 소집하고이고귀한 사업에대하야 성의를다하야 재봉동포를 총동원시켜 후원사업을 어르키자는 결의를하고 여에 당지한글연구회간부와 각선문지국관게자들과의 련락회의를 저난이십이일오후팔시에 조선청년회사무소에서 열고 그진행구체안을 토의하였다는바 그협의사항(協議事項)과 위원은 아래와갓다

一、後援事業에對한 趣意書를市民에게 頒布할것
二、委員總動員으로 市民戶別訪問에 依하야 趣意의 徹底와義捐金品을 募集할것
三、이機會를타서繼續的事業으로朝鮮語辭典編纂事業奉天後援會를 組織을 發起할것等

實行委員
崔春彬、田丙宅、吳文鎬(東光)、朝青)李定根(東光校)金長圖(朝鮮日報)金錫吉(滿蒙日報)

適時!麥酒바다

中國料亭에侵入한鼠賊所爲

충북(忠北)출생 리춘길(李春吉)(一七)은 이십오일 오전네시삼십분 부내 고시정(古市町)십이번지 중국료리집 만성춘(萬盛春)의집 부엌으로부터 실내에 침입하야 책상설합속에서 돈을차저보앗스나 중국동전한개 업슴으로 여기저기 둘러보다가"사이다"표 맥주를 마흔한병이나 마개를 빼여서 그마개리면에 적혀잇든 등급으로 돈을 작만하려다가 이상한 소리에 놀래깬 여간 점원에게 발각되여 본정서에 인도되엿는데 실내와 뜰에 맥주바다가 되엿섯다고한다

麥酒에陶醉든風流賊漢被捉

부내길야정(吉野町)일정목일백이십구번지 리석승(李石承)(二五)은 지난 십일오전네시 부내서 사헌정(西四軒町)일백팔십일번지 중국료리집 신방원(新芳園)에서 맥주"삐-루"를훔처서 그집자전거에실고 도망하엿든데 그것을팔려고하엿스나 뜻대로되지안음으로 술을 장충단(奬忠壇)으로 가저다가 숩속에 감추어두고 매일 한병식 먹고잇든중 이십오일 오전령시삼십분경에 감추어둔 현장에서 술을먹다가 본정서원에게 체포되엿다한다

鐵道局水泳場 廿九日開場式

철도국수영장(水泳場)은 여러가지로 수리하야 오는 이십구일 오후한시에는 금년의 개장식(開場式)을 거행하고 그로부터 일반수영자에게 공개하기로 되엿다한다

廣告
一般公開=有料試寫會
일어진地平線
템플의微笑
廿六日午後七時부터
大小人 七〇錢均一
團成社

도레ー機 不時着陸

【東京電話同盟至急】하노이무선전신국으로부터 대북(臺北)무선전신국을 경유하야 동경전신국으로드러온 입전에의하면 불란서비행기 도레-기(機)는 이십오일오후네시이십분 룡가만(龍家灣)호로베이아로에 불시착륙을하엿다고한다

延吉市에大火

【延吉安東電話】이십오일오전네시경에 간도연길시 하시장(下市場)만주인상점에서 불이나 삼시간에 료시호나 전소되엿는데 그중 조선사람집은 십여호이며 손해는 십여원이상으로 근래에 보기드믄 큰불이다 소관경찰서에서는 지금그원인을 조사중이다

廣州郡下에强盜

自轉車一臺를奪取 犯人은兩名、市內에潛入한듯

지난이십사일 오후여덜시반경 광주군 구천면명일리(廣州郡九川面明逸里)압거리에서 그때마침그곳을 지나가는 동군동부면 신장리(東部面新長里) 리범룡(李範龍)(二二)과 리순희(李順熙)(二三)엿다한다 그런데 그범인은 두사람으로 한사람은 삼십오륙세되는 청년이 회색"세비로"양복에 로동모를썻고 또한사람은 삼십세가량되는 청년으로 찻비지공복에 도한로동모를 썻는데 그들은 자전거를 빼서타고 필경경성시내로드러온듯 하다하야 광주경찰서로부터 시내 각서에 수배가왓다한다

天氣豫報

概況 低氣壓은 沿海中部와 東北地方海上에잇고 高氣壓은 滿洲로부터 黃海及 支那海로 퍼지고잇스나 그勢力은 弱하고 또小笠原島附近海上에는 氣壓이高다 北滿洲는晴 南滿洲及 朝鮮과西日本은 대개흐린편이나 裏日本은雨、表日本은 남세가조라

豫報 오늘밤 京城地方은 대개는 흐린편이며 明日도갓고 京畿全道도갓다

昨日最高	二五度一
同 最低	一三度四
今朝最低	一三度三
今日正午	二三度二

太田胃散
藥効如神
國時常備의胃病靈藥
東京太田信義藥房
各地藥店에서發賣

"올림픽"大會에압서 金剛山施設擴充

今年부터徹底한調査에着手

작년대홍수로 막대한 참해를 당한 금강산(金剛山)은 오는소화십오년에 동경에서 열릴세계"올림픽"대회를압두고 총독부에서여러가지로 그시설방침에 연구중인데 금년에예산 이만삼천칠백오십이원을드려서 내외금강을전면적으로 철저조사한후 명년부터 거액의예산으로써 본격적으로 각반시설에착수할터이다

尙州公普에火災

【尙州】지난이십사일오전삼시경 상주공립보통학교숙직실에서 발화하자 소방조원의필사적활동으로 약일시간후에 진화되엿는바 손해액은 천여원이라하며 원인은조사중이라고한다

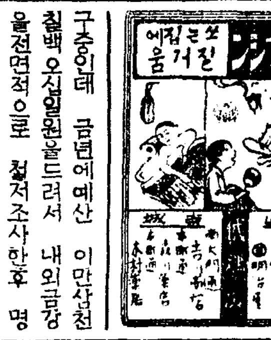

스포ー츠欄

青森遠征의開城팀惜敗

青森市에 遠征中인 開城卓球팀一行은 廿二日에 行한 全日本都市對抗戰에 出場하야 第一回戰에는 秋田代表팀을 三對零으로 이겻고 第二回戰에 드러가 名古屋팀에게 三對一로 惜敗하엿다

▼そろばん下手では出世が出來ぬ
新式速成 珠算獨習の秘訣
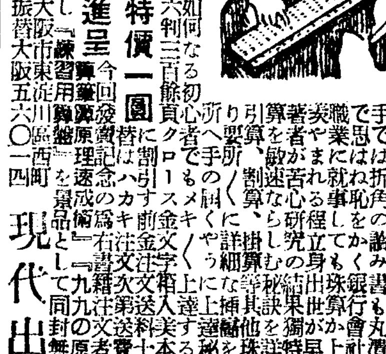
定價一圓 景品進呈
發賣元 現代出版社 振替大阪五六〇一四

(價格及見本品請求次進呈)
고초가루 실고초 製造都賣商
天一製粉工場
仁川花水町
主 趙鎭泰

小兒科專門
醫學博士 方斗翰
京城府齋洞町四街路 電話光二五二番

노루모잔
ノルモザン錠
胃酸過多症에

일곱의康間 보다……튼튼한노루、모와빨하나름!

코、正當한治療法

코흘리고 맥힌대
正當한療法을 鼻病解說 進呈
東京市芝區南佐久間町二ノ二 確福堂藥品部

第一効藥
淋疾 赤白滯下症 特効藥
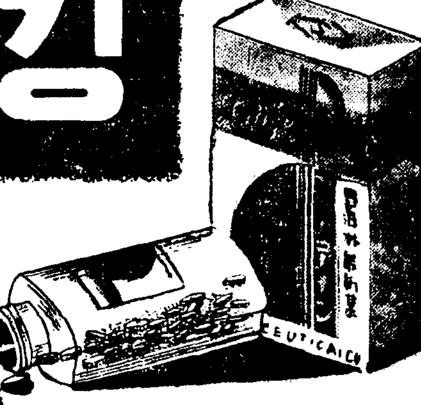
안지고노깅
急性三日慢性七日이면 이以上服藥不必要
總發賣元 國際新藥研究所 京城府鐘路九丁目 振替京城一七七一番 電話光四一六九八番

小資本工業
京城府長沙町二九 泰昌工業所

御裁縫用 재봉틀各種
싱거ー機 (中古品)五個年責任保證附
百五圓부터 九十圓부터
國産 (新品)
七十五圓 五十五圓
市內에限하야月賦販賣
(ミシンカタログ進呈)
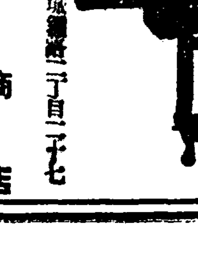
京城鐘路二丁目一二七 楠商店 電話光二九六番

昭和의宗論

香水냄새의良否는 손등에 조곰 무칠러서 酒精分을 發散한뒤에 맛타보면안다

滿鐵은社線千百三十粁와滿洲國의 委任經營인七千粁의鐵道를가진外에産業各分野에投資한會社가七二

屋內에서 漏電할경우에는 곳安全器를열고 불을꺼야지、그대로 물을끼언지면큰일

消化와 口中香 仁丹

일노붓터仁丹이
더욱々必要한時期임니다

더워지는것이 惡疫流行의兆

지금이、健康上 가장 危險한때! 榮養과殺菌에 顯著한 奏効가잇는 仁丹의重要性은 一層더하야 特히 半島特有의 風土에는 하로라도 엽서서 안될것이證明됩니다 卽

半島特有의氣候不順으로

차게자서 胃腸을害치고 感氣로여러가지 病을일으키는等 모든 抵抗力이 弱하여진때문이며、이것도榮養不足이原因입니다、그럼으로此際榮養을充分히 攝取하야抵抗力을 强健케함이 무엇보다도 重要합니다 仁丹은비타민B、動植物兩性호르몬、사호랑、朝鮮人蔘의 四大精力素를含有하야 抵抗力을强하게하고 消化器를調整하는 適確한効果를가지고 잇슴으로요저음은理想的要藥입니다

半島特有의空氣의乾燥가

口渴이나게하고、입술까지乾燥하게합니다、따라서飮料水와 과일을 먹고십허하는것도 여까닭이오나、함부로물을마서면 胃液을稀薄케하야 消化不良이되고、食慾이減退하야 여름을타게됩니다、이러한경우에、仁丹을먹음고잇스면 適當히唾液腺을 刺戟하는結果、咽喉、口腔을 시원하게축여주어서、금방、口渴을解消할은勿論、爽凉한口當은 長時間、口渴을모르게하는効果를가저고잇습니다。

半島特有의몬지가

呼吸器에밋치는障碍는、實로可恐할것으로、特히初夏로부터 불게되는季節風은 乾燥한砂塵을 날녀서一層더하고、그에는아무래도、口腔、呼吸器의 絶對殺菌과 衛生에萬全의注意를 하지안흐면 안됩니다、마스크、양치질도必要합니다 그러나 仁丹을먹음고잇스면、口中의消毒、衛生이完全하야 呼吸器의守護에도 獨特한卓効가잇습니다、그럼으로 仁丹의必要는예重으로 痛感케됩니다

五月二十七日부터晝夜三回先着者三百名에限하야仁丹一包式進呈합니다

콜럼비아映畵超大作 二百萬弗豪華版

理想鄕의 英米의 文豪　쩨임쓰·힐톤 原作

米第一 映畵人界者　프랭크·카프러 監督

世界名脚色 第一의者　로버트·리스킨 脚色

米의 樂壇 鬼才　막쓰·스타이너 作曲

主演　로날드·콜맨　쩨잇·와에얏트　어서벨·쥬엘　존·하와ㅡ드　에드워ㅡ드·E·호ㅡ돈　마ㅡ고

잃어진地平線

二十六日封切

二十六日밤은 有料試寫會 二十七日부터 每日三回上映

映畵創造以來空前絶後의巨峰

일어진地平線! 어 巨大珠玉篇이야말로 團成社가 아니면 여러분에게 紹介하여드릴수업는 映畵입니다 初夏의映畵界에커다란 波紋을일으키는 여巨篇! 게다가 폭스超特作『림풀의微笑?』를同時上映하게됨은 錦上添花라하겟습니다 別열에 잇서도 이 機會만은 노치서지마십시요

이映畵에는 冒險스포ㅡ츠 獵奇·理想·꿈·皮肉·쩌ㅡ널리즘·戀愛·戰爭·계다자 오리엔탈리즘과 西洋이즘이 뒤석겨잇다

그런데 이映畵가까진特色은 中學生이 보면 中學生답게 解釋하고 女學生이 보면 女學生답게 어른이보면 어른답게、애들이보면 애들답게各各 저마다 自由로운 解釋을 할수잇다 現實에서 游離되는것처럼 보히면서 現實的인點이 이映畵의魅力이다

한뿐만안이라 原作이 호ㅡ손덴賞을 獲得한以上、純文學傑作이다 어賞을 的으로 놉히 評價되여야하며 따라서 單純한 獵奇小說이아니라、훌륭한 藝術作品이란것을 잘記憶하여두어야한다고 某批評家는말하엿다

京城授恩町 團成社

가정

생선

洪善杓

봄이지내고 여름이 자반듭자 푸성기가 한참 풍성풍성하자 생선이 당철을맛나게됨을따라 우리신체에 업지못할 필요한생선과채소를 겻드려먹게됨에 반찬의걱정이 적고나 더러지는동시에 기호와 취미의만족을 줄만한시기가 잇때일뿐아니라 요새로말지라도 조기(石首魚)가 소만(小滿)전후수삼일을두고 절정에당도한 당철이라 경성근방에서 팔리는가격이 매일 만원이상에치가된다는것을 볼지라도우리서울사람으로서도 끔직끔직하게 먹는것을 알수잇는수짜라고 하겟습니다 우리조선은 삼면(三面)이 해변인관계상 해산물이상당한산업상지위에 잇슬뿐아니라 일년열두달을두고 그시기를따라 다달이 먹게됨을생각하면 순전한대륙방면에서 사는사람들보다 얼마나 행복인가하는생각도 날때가 업지안습니다 이에따라대륙에서사는 사람들을보다 그 먹는방법조차 아니먹는관계상 요리법도 교묘하게 할뿐 아니라 그종류도 상당이 만허서 일백이십여 종류가 되는것인대 만약사면(四面)이모두 해수와 접하엿드라면 어이상얼마나 만흔 수짜가되여슬것을 짐작할것은일본내지를두고 볼지라도 가히알것입니다。일본내지는 생선의일홍만하드래도 이천오백여종류에 시장에 나아오는것만해도 칠백종류가되고 매일앗충저녁으로먹는종류가 어백여종류에 한사람일년간생선먹는 수량이 평균팔관오백몸메라는 수짜를보앗습니다。우리조선은 지세상관계로그럿게는되지못하나 우리조선도미곡 야채다음으로는가는 주요한 산물이가함니다 그러나 이생선이라는것은 우리에게 대단히유의하다는것은 과학적으로볼지라도 생선은 중요한 단백질과질소를공급하는것은 새삼스럽게말할것도업거니와 옛날전설(傳說)가튼것을 볼지라도 룡궁(龍宮)에잇는동물은 륙지에잇는 동물보다 그수명(壽命)이 대개그종류에따라 다르지만은 멧십배를 더-사는 불로불사의(不老不死) 선경(仙境)이라는말도잇는데 거북(海龜)과 고래가튼것은 수백년을 능히 지탱한다는것을 볼지경이면 확상 동물보다 보건(保健)자료가 풍부한것을 짐작하게되는 동시에우리로서도 그러한 보건 영양물질을 먹는것도 상식적으로 생각할 지라도 대단히 유의할줄로 밋는바이며 맛으로볼지라도 다그러타는것은 아니지마는 그한향기롭고 연한맛은 쇠고기나다른 즘생의고기갓보다 일층나을뿐더러 채소중에서도 능히구치못할 맛을볼수잇다는것이니 또는 의식주 세가지중에서 의복이라든지 주택은 여유를 따라극히 화려하게 사치할수잇는것을 무산계급으로서는 일평생을 하고저하는 욕망이 잇슬지라도감히 어르지못하는 일이잇지만이러한 진귀하다는 음식물중에도생선은 능히 유산계급과 가티조금이라도 한때 먹을수잇는 식탁의 위안장(慰安場)을 버리고 한때 만족을어들수잇는 한자료가되는 생선이라 하겟습니다

종류와시기

생선이란것은 가튼 물건으로도 시기를따라 다대한차이가잇는것은 그종류에따라 각각다르지만은 보통으로보면 알을배여가지고 차차산기가 가까워올수록 맛이 잇는것인데 제일최고등에 일을때가 산기(産期)일주일이내가 고기가기름지고 살-찐때이나 알을 다내여 노은뒤에는 살도수척하고 맛도업게되는 판게상 우리가 생선잡는시기라는것은 생선이 알을슬기전 몃주일동안을 말하는것입니다。

우리가가장 만히 먹는몃가지를 들어말하면 재래로 기억하야오든 음력시기로볼지경이면

정월이월-홍어(紅魚)상어어(常魚或鮫魚)
삼월한식-(寒食)조기(石首魚)
사월파일-도미(道尾)웅어(鱭魚)
오월오일-준치(鰣魚)
유월보름-민어(民魚)
칠월칠일-넙치(鰈魚)
팔월보름-락지、굴
구월-도루묵 고등어 숭어
시월-방어(魴魚) 멕이(鮊魚)
동짓달-비웃(靑魚)명태
섯달-대구

대개는이상과가튼 구별할수잇스나 요새조기를볼지라도 소만(小滿)이라는절기가 조기의 만삭된 순산달인까닭으로 소만전날까지는 조기맛도잇고 알도드러잇지만은 소만만 지내고보면 몸이무르고 수척하고 알도업슬뿐아니라 색래이업고 폭르새이 생기고 맛도업게되는것입니다。

長篇小說

찔레꽃 【43】

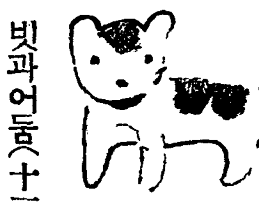

金末峰作
金熊超畵

빗과어둠(十三)

『얼간! 훙얼간! 얼간은 실상나야 내자신이야』

경애는 이러케 맘속으로 부르짓고

『그런데 전웨불르셧서요 밤낫 가정교사를 나무래실땐 공연한 점물려드리는것은 무슨까닭야요』

하고 경애는 약간뽀족한 턱을 깟데치켜들엇다

경애가 정순의 여성을 들엇은 미리부터 짐작한일이지만 바로 어미를 닮아세울듯이 뎜비는딸의 태도에 경애어머니는 그만 분통이 터지고 말엇다

『아-니 넌그래 가정교사말만 하면 쌍심해이를걸고 나오는구나 대체가정교사가 네어미보다 중하단말이냐?』

경애는 어머니를 조롱하는듯이 띄웃고

『가정교사를 데려올때에도 날보고 의론을 하셧단말야요? 어머니가 보시고 어머니가 오라고해서 온사람이안야요?그런걸 왜 걸핏하면 나를 볼러가지고 야단이시우?호호』

『……』

경애어머니는 타구에다 침을 탁-뱃고

『넌그래 이집식구가 아니란말이지? 그래내가 불러왓다치자 그러치만이야 밝은대나제……아니 창피해서 말도할수가업구나』

『……』

『그래서 부득이 오늘로 나가라고 그랫다 그런줄이나 알래두면 아이들이 가엽지안니』

『호호호 어머니로 고래어머니께선 정말아이들은 생각하서서 그리시는거야요?편이딴의심을 가지고 그리시면서』

『무엇이 어째? 언중유골(言中有骨)이라더니 난네말을못아라듯겟구나』

경애어머니는 남생초이불자락을 끌어다 발울터프며 초석위로비스듬이 누어버리는것이다

『엽려마서요 정순이는 따로연애하는곳이 잇스니깐요…호호 한 대학생이랍니다』

경애는 호-하고 한숨을 쉬고어여쁜조개껍질가튼 자기손톱을드려다 보는것이다

경애어머니는 딸이달려드려얼굴에다 침을뱃고 빰을치는듯이 부끄러웟다 그러나 어데인지 가려운곳을 긁어주는듯이 시원한 딸의말이 펄펄끌어올르는그의 히스테리를 완전히가라안처주는 고마운 진정제가되는것이엇다

경애어머니는한팔을이마에언즈며

『애년 엉뚱한소리도 잘도하는구나 어미를 업수히역이면죄되는줄 몰르니』

경애는 그말대답을 하지안코

『접대번에 정순이와가티 박게나갓슬때말입니다 그사람을만나보앗는데요 퍽똑똑한청년입디다 아마 그청년이 졸업만하게되면 정순이는 우리집이잇서달라고 몰을 떠노코비러도 안될걸입니다 혼인을 할레니까요 호호호』

경애는 또한번 한숨을뽑고

『어때요 제말이』

『얘 그런걸 내가 어떠케아니?너 정말 시골사람에게서편지 바든일 잇니?토지문제가 무언가 때문에』

『네-잇서요 아버지은행에 접힌 토지를 한달만 연기를해달라고 온편지말이죠?뵈드릴가요?』

『너 그건정순이와 짠말은아니겟지?』

『……아이 어머님도 최최하십니다』

경애는 지긋지긋한드시 눈살을 찌프리고

『그러케도 사람을 못밋고 어떠케사십니까?남편도 못밋고 자식도못밋고……그러니까난혼인안하겟다는거에요 어머니처럼 밤낫 지옥생활하기가 실허서요』

하고 경애는 밥자리에서 이러섯다

『흥그것도 다팔잔걸어떠커니』

『팔자는 무슨팔자야요 성격이 운명을 지배한다는 서양속담이 올흔가바요 어머니가 팬여 사서하는 고생이시지 뭐야요』

『그러기 날가튼이간이야 인제 너이집에 소용업는 식구인줄 번연히알면서도 글세 생목숨을 끈흘수가 업는구나 오늘밤이라도 나만』

여기까지듯고섯든 경애는

『아이듯기시려』

하고 도망하듯이 문밧글 치켜들고 복도로 뛰어나왓다

바다루질로 자기방으로 드러간경애는 잠을쇠로 찰칵 문을 잠가버리고 커-텐으로 간살을 막아논 다음방으로가서 침대우에 틀석 주저안저버렷다

그는두손바닥으로 얼굴을싸자 흙흙느끼면서 침대우에 쓰러젓다。

어쩌면 정순이가 애인이잇다니 정순이가……

그는 정순이라는 귀여운동모를 빼앗긴것이 분하고 원통하엿다 그보다도 정순을 빼아슨 사람은자기가 얼간이라고 이름을 지어준 그아람다운 청년이라니!경애는 참으로 슬펏다 그리고 분하엿다

남자란것을 일평생사랑하지안호리라고 결심한 자기자신이이러케도 어리석게 또한사나이에게 속다니

그보다도 가장순결하고 사랑스러운 여자로 미덧든 정순이나가

사랑을 속삭이는그남자와 결탁을 해가지고 자기를 이용하려 들다니!

경애는 생각하면 생각할수록분하고 원통하엿다

××백회점에서만해도 엘레배-터에서 그남자를 만나려햇것다 그리면서도 정순은 능청맛게몰르는 새내이척하고 나와가티엄간이라 놀리고옷고 얼골그린것을 가지고도 무어랫서

『저까짓얼골이니 무어니하고』

아이 능글능글해생각하면 할수록 경애는 정말정순이란게집애가 방금빼안허를 날릉거리고잇는사탄처럼 미워지는것이다

우리차지

무지개

날마다 비만오고
해가나질 안는다면
아름다운 무지개가
다릴놀수 업겟지요。
날마다 해만나고
벼가오질 안는대도
고흔 무지개는
설수업슬 겁니다。
ー크리스티나・로제티作ー
(굴순사람 윤태웅)

安產 키爲하야!

楢林醫學博士 監査
片瀨醫學博士 推奬

カルシユーム時代를建設하라!

自古로 難產에는 高價인鹿茸가루를 服用하엿사온바 此鹿茸의 主成分은 カルシユーム이외다 ワタカルシユーム錠은鹿茸과한가지로カルシユーム를主劑로하야 거기에 數種의 高貴藥을 配合한것임으로 姙婦와產婦가 이약을 服用하시면 安產은 問題업시됩니다 俗談에 產婦가 產室에들어갈때에 自己의신어슨 신을도라보며『저신을 내가 다시 신게될가?』하는人生最大의 걱정은 問題업시 解消됩니다

健全한玉童子는! 健全한母體로부터! 健全한母體를맨들기爲하야는ー母體의健康素로도되며、胎兒의發育素로도되는 ワタカルシユーム錠의連續愛用이安產秘訣의第一急務!

片瀨醫學博士述『安產키爲하야』란冊子無代進呈

大阪道修町 和田卯助商店

ワダカルシユーム錠
와 다 가 루 슈 ー 무 정

リグレー
리 구 레 ー

純粹眞正한 츄잉껌

米國製

口中을淸潔하게食事飮酒喫煙後의不快한口氣를除去합니다

齒齗를희고强健하게 口渴을업새고體力을維持하야汽車汽船의멀미를업샘니다

每食後마다씹어주시오氣分이非常히조와집니다

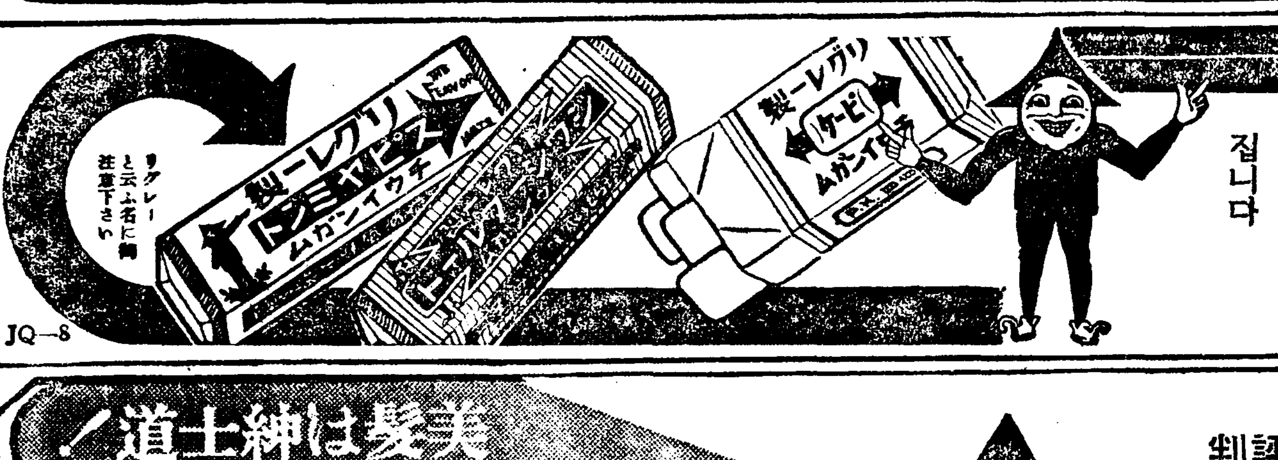

JQ—8

專賣特許

頭髮의 호루몬劑

伊豆椿 灰皿ポマード
이 두 동백 포마ー도

快活한靑年에大評判

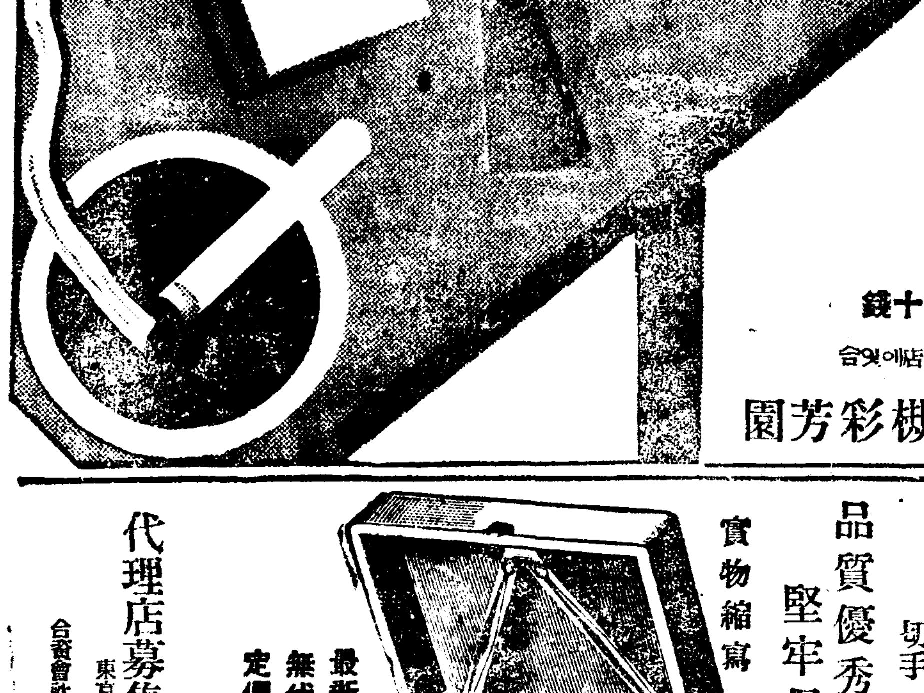

一石二鳥의 포마ー도

포마ー도를쓰신뒤에甁을내버린다는것은정말不經濟입니다

快活한靑年에大好評의『伊豆椿포마ー도』로몰라보리만한頭髮美를빗나게하고그리고도스마ー트한空甁은제터리其他여러가지便利한實用的容器가되는一石二鳥라함은바로(伊豆椿)을두고하는말!

伊豆椿은 頭髮의호루몬劑(코레스테로ー르)를配合하고그런데다조흔芳香이잇서서어떠한種類의毛髮에도適當하야비듬 가려움 대머리의苦痛을完全히덜어웃식히는濃度의整髮力을자랑하는優秀포마ー도입니다스마ー트한空容器와共히近代生活의必需品으로서大好評……

空甁은
제터리用・고무반도入
墨汁入・잉크入
海綿入・핀入
切手入・クリップ入
……대단重寶!

植物性 金五十錢

百貨店有名化粧品藥店에잇습

伊豆椿香油本舖 大槻彩芳園

シスター商會大サービス

◉蓄音器界空前의巨砲

好時機는 또 업다
곳申込하십시요

〰申込規定〰

◉申込은白紙에朝鮮日報라記入 切手三十錢封入書留或은四錢切手를貼付하야보내십시요。
◉切手封入申込者에限하야本社特選『特選現代歌謠集』及『씨스터ー레코ー드歌詞集』의美裝全集一冊과씨스터ー레코ー드目錄을贈呈
◉引換券을規定書와共히郵送함。

이優秀한蓄音器를ー
어째 無代進呈하는가

シスター携帶用

蓄音器 無代進呈

▲꼭 한번 읽어보십시요

지금까지 各社에서 販賣하고잇는蓄音器레코ー드의갑은너머나빗쌉니다。其理由는各社가 猛烈한宣傳戰을함으로其費用만이라도莫大한것입니다。이費用이機械一臺레코ー드一枚에 包含되여서、結局여러분이빗싼宣傳費를支拂하고잇는것입니다。우리社에서는各社의激甚한廣告戰에合流하는것을避하고、宣傳費의一部를가지고여러분에게實物一臺식進呈하야其優秀한眞價를알려드림이고、短時日에坊坊谷谷에까지도우리씨스터ー의蓄音器를알려주시기爲하야새로운宣傳을하엿습니다。그러나蓄音器를거저바더가지고어떠한宣傳을하는것이가하고뭇는분도잇슴니다만當社로서는『이런宣傳을하야주십시요』等의말은여쭙지안슴니다。거저蓄音器를無代進呈하는代身씨스터ー레코ー드의購求共鳴者이고도器械가到着하거든近處의여러분도는知人友人의來訪時等當社의殊絶한蓄音器로本社의蓄音레코ー드를들려드리면 조슴니다。進呈引換券이到着하거든될수잇는대로市內에게신분은直接來店하야주시십시요。먼데분은運賃當社負擔으로보냄니다。申込者多數인때에도蓄音器進呈하오니될수잇는대로이廣告보부터十日間內로申込하십시요

申込先
東京市本所區綠町三丁目四番地
シスター商會 宣傳部
四錢切手

申込書式
申込書
新聞名
住所
氏名
○○線○○驛

品質優秀
堅牢保證
實物縮寫

●無代進呈의蓄音器는當商會로보내드리오니近處의驛名을必히記入하십시요

寸法 高サ 約十三・五 橫 廿九・八 縱 卅五・三 糎

最新式裝置完備
無代進呈의蓄音器
定價貳拾八圓也

代理店募集(全鮮一市一郡에一店式) 希望者는左記로
東京市本所區綠町三丁目四番地
合資會社 シスター商會
電話本所六七〇〇番

漢陽朝의 政治家群像 ②

湖岩

西厓柳成龍은 흔이 栗谷과 서로對立의關係에 잇섯고 또 그見識抱負가 栗谷에게 미치지못하되 實際政治에잇서 成功者의一人이엿섯다。그가 壬亂을 當하야前後七年동안 垂亡의艱局을 그만큼이라도 彌縫해간 그非凡한 手腕과 非常한努力에 어르러는敬賞하지안흘수가 업다。이點에 선當時元勳인 白沙李恒福과 漢陰李德馨가튼 政治家로도 西厓에게 一竹籌를讓步할는지 모른다。그러므로宣祖一代를 通하야黨爭과 國難을 說明함에는 누구보다도 柳成龍으로 代表的人物을 삼음이 可하다

遲川崔鳴吉은 柳成龍以後 第一人으로 推稱하고시프다 仁祖一代의 內憂外患을 通하야 東士忠臣이 적지안햇스되 實際일홈치로는 政治家로 말하면崔遲川이니 그는利害打算에 明敏하고또毀譽褒貶에 超然하야 能히自己主張을 實行할만한 信念이强하엿다。特히丙子役의 崔鳴吉은壬辰役의 柳成龍以上으로 不可缺의人物이엿는바 仁祖反正의 最初首相으로 德望이 一世에 늘 鰲城李元翼이 잇스나 그러나 仁祖一代의 政治關係를 論評함에는 이崔鳴吉로 代表的人物을 삽지안흘수가 업다。

孝宗의帷幄에서 北伐을謀하던 尤庵宋時烈과 正祖의 朝廷에서 多年獨相으로잇던 樊巖蔡濟恭은 한분은黨論에 한분은蕩平에 거의相反되는 行動을 敢行함이 엿다。

十九世紀初頭 純祖即位와 함께 생긴戚臣의世道와 地方의新亂은 李朝末運을 殆色도첫거니와 東漸하는西勢는 나날이 다닥치니 이로부터 자천內外多事의 秋가 되엿다。

大院君의出現은 이非常期에應하기 爲함이다。國父의 尊威로十年執政의大任에 當하매 空前의改革을 斷行하야 歷代의積弊를廓淸하엿스나 이는 大院君이 아니면 到底히 不可能할바로 五百年에처음보는快事이다。다만 酋謀가不周하고 더구나 國際的色盲이되어 마침내 對外關係에 失敗하고 말앗다。

學藝

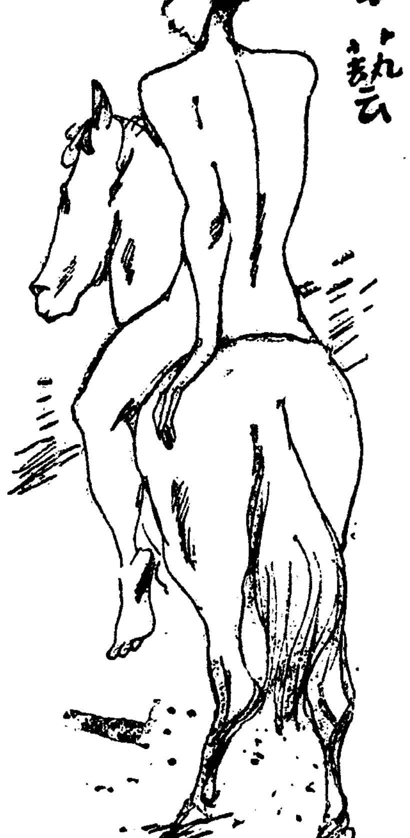

知識階級의 辯護

—휴ㅣ맨이즘의名譽를爲하야—

② 白鐵

前者가 主로 最下層의 階級的人間의것이라면 다음의것은 最上層의 階級人間에 士臺를둔것이요 後者는 中間階級層의

人間의것이라는 意味에서 明確한線을 三者사이에 그어볼수잇다。境界線을그을수잇다는것은 例를들면 前者와 後者사이에 아무關聯性이업다는것보다도 그세가지의 휴ㅣ맨이즘이各己의特殊한立場과 獨自性으로써 自己의內容을삼고잇는以上 그것을觀察하는側에서도 그獨自性을 是認하는데서부터 시작해야되다는意味에서다。글세! 우리들이 社會的實際的意味에서 그세가지 階級的人間層에 對하야 各各 그特殊性을 考慮해야한다면 그세가지의 휴맨이즘에 對하야도 各其 그特殊性과 獨自性을 考慮하고 區別해서 생각해야할 問題가아닐가。그러면그세가지 휴ㅣ맨이즘 가운데서朝鮮文壇에서 主로 提唱되여야할 휴ㅣ맨이즘은 어느것이냐 이런 素朴한質疑를 스스로 提出하고 또그것에 答辯을한다면그것은 獨逸的인

意味의 맛슨的 휴ㅣ맨이즘은 勿論아니어니와그러타고해서 사베트로시어等에서 問題되고잇는 콤뮤니즘的인 휴맨이즘도 될수업고 그것은主로 佛蘭西的意味의 知識階級의 휴맨이즘과 連帶의責任을가진 조선知識階級의 휴ㅣ맨이즘일것이다。그意味에서 나는 우리文壇에서 問題되고잇는 휴ㅣ맨이즘을 위선知識階級의立場우에 限定한다。

그런데 우리文壇에는 아직ㅣ部에 小兒病性이 潛流하고잇는때문일까 知識階級의 일이라면 처음부터 그것을輕蔑하고 그獨自性을 全然 無視하려는風이남어잇서 이번휴ㅣ맨이즘問題에잇서도 그影響이적지안타고본다。요지음 主로 휴ㅣ맨이즘을 論難하는側은 휴ㅣ맨이즘이 知識階級의일인때문에 그것을 아무獨自的인것으로 보지안흘뿐아니라 自己도 結局가튼知識層이면서도 自己만은 그것을傍觀하는

態度를 取하야 하나의文學同人誌에 못올들면서도 『文學의靑年에서』等의 誇張된표現을걸고 自己는 무슨 重大한政治的人物과가튼 表情을해이크업하는人物이 登場하는가하면 비록그런態度는 取치안터라도 知識階級의行爲는 그것이곳 콤뮤니즘的인것과 一致한대에만 社會的現實的意義가 잇다하야이번 휴ㅣ맨이즘을 一種의콤뮤니즘的인것으로 混同하야 論駁하는風이 一部에 流行되고잇다 언젠가東京文壇의 某評論家는 휴ㅣ맨이즘을 社會主義的리얼리즘에限定하라는 提唱을하는例를記憶하고잇스나 (文學方法問題보다도 主로政治的限定性에 그意를取한다!)우리文壇에서도 一部에서는 그것을知識階級의立場에 限定하려는것보다는프로레타리아的立場에서 그것을 限定하려는 傾向이 濃厚한것이잇다。

그러나 나의 觀察에 依하면 그두가지사이에 아무리 友誼的一脈을 通한것이잇더라도 知識階級의 휴ㅣ맨이즘은 곳 콤뮤니즘的인것으로 볼수는 업고 어데까지든지 그것을

知識階級의것으로 限定하며 그러케 規定하도 그것과 콤뮤니즘的인것사이에는 決코 混同할수업는 커다란 距離가잇슴을 考慮해야할줄안다。

最近 知識階級問題를두고 世界的으로 物議를 이르키고잇는 것은 지ㅣ드의 蘇聯에 對한 態度여니와 여기서 우리들의 휴ㅣ맨이즘問題를 생각하면서 記憶되는것은 일즉이 에덴·부루이 轉向時의 지ㅣ드를擁護하는때에잇서 지ㅣ드의 轉向에 重大한意義를 附加하면서도 그轉向그것을決코 콤뮤니즘에의 轉向으로 보지안코 良心잇는人間의 問題로 볼것은 賢明한 指摘이잇다—지이드가 부르조아의 敎與에對한 反抗이라든가 부르조아敎育의 組織에對한 嘲笑는作家로서또는 人間으로서의 淡泊性에 由來한것이요 그것은 아직 콤뮤니즘과는 커다란 距離가잇스며 奴隸化된것에 對한愛와 沈痛한良心과 거기서오는ㅣ種의 不安을 即時콤뮤니즘의證據로본다면 十九世紀의 露西亞의오ㅡ가作家는 全部가 『콤ㅣ니스트』이엇을것이라고

指摘한것인데이말은 今日 우리들이 휴ㅣ맨이즘問題를 即時 콤뮤니즘의 世界的反映으로보려는 傾向에 對하야도 賢明한指摘일수잇스리라

무엇보다도最近 지ㅣ드의 蘇聯旅行記를中心하고 그를攻擊하는편에서는 지ㅣ드의 態度에激憤하고잇스나 이것은 지이드로서는 그激情이 퍽우습게 생각되리라고보혀진다。年前 지ㅣ드의 行爲에對하야 世上이 시끄럽게 그의 轉向을떠들때에 지ㅣ드가 『나의態度에關하야 敢宗이라말은 當치안라나는 지금것 한번도方向을 轉換한일이 업는때문이다 나는 언제나 自己의 길을 바른대로 거러왓다 그리고 지금도 그거름(步)을 계속하고잇을뿐이다…」라고 對答햇다면 이번의反動說에 對하야도 가튼 意味에서나의 態度에 關하야 反動이라말은 當치안라…」라고 對答할수잇을줄안다。

近感數題 (下)

누구를위해 쓸것인가?

李泰俊

먼저 自身을 알픈 모든일에잇서 賢明한일이다。 作品은 個人의 뿌리에서 피는꼿이다 評論家는 輿論에 무섬을 탈 境遇가 만흐리라 그러나 作家에겐 輿論이 어쩌지 못할것이다。自己를 한번 正確하게 診斷한以上은 自己의것을 自己의투로 서서 天下에 떳떳이 내여 노흘것이다。以上의 作家들에게서 그 떳떳함을느낄수잇는것이 나는 무엇보다 滿足한일이다。目前에는 讀者가 적어도조타。아니 한사람도업서도 슬플것이업다。그孤獨은그作者의 運命이요 또使命이다。孤獨하되、不利하되 自然이준自己만을 完成해나가는것은 政治家나、實業家는 가저보지 못하는 藝術家만의榮光인것이다。

모파상의時代에도 輿論의侵害가 作家들에게 甚햇던 모양으로 모파상은 그의어느短篇序文에 어떤뜻의 말을써노앗다。

—讀者는 여러사람이다 따라서 가지가지로 要求한다。

나를 즐겁게 해달라
나를 슬프게 해달라
나를 感動시켜 달라
나에게 空想을 일으켜 달라
나를 抱腹絕倒케 하여달라
나를 戰慄케 하여달라
나를 思索하게 하여달라
나를 慰勞해 달라

그리고 小數의 讀者만이 당신自身의 氣質에 맛는 最善의 形式으로 무어던지 아름다운것을 지어 달라

우리 藝術家는 最後의要求에讀者의 要求를 들어 試驗하기에 努力해야한다。그리고 批評家는 그 試驗을 分析하고 그 結果를 評價해야한다 思想的傾向에 關해서는 容喙할 權利가 업다。或은 詩的作品을 或은 寫實的作品을이러케 自己氣質대로 쓰는作家의權利를 否認하는것은 作家의氣質을 無理로 變調시키는것이요 그의 獨創을 막는것이요 自然이 그에게만 준ㅣ의눈과 그의 才質의 使用을 禁하는것이 된다—。

모파상의 이말은 오늘우리에게도 그대로 讀本的인 言句이다 무롯 小數의 그讀者 당신自身의 氣質에맛는 最善의 形式으로 무어던지 아름다운것을 지어달라—는그 讀者를向하야 우리는 붓을 들것이다 其外의讀者는 千이던 萬이던 우리에겐 偶像일것뿐이다 얼른 생각하면 大衆을 無視하는것도갓다 그러나 無視가아니요 優待도아니다 正當일뿐이다『民族을爲해서』합네大衆을爲해서합네란 말처럼 大衆이理解하기쉬운말은 업다 大多數가 支持할수잇는表題라 絕對의 權力을 잡을수잇는가장 官爵과가튼 말이다。小數를 爲해서 쓴다는말은 얼마나 내세우게 無力한가 大衆을向해 쓴다고 文學이면文學아닐리가업다。그쪽에 素質이는사람이 思潮라해서 文學을 學問化해쓰는 사람이 만타。그것은 結局 文學의本質의한모퉁이를 觸覺할때 轉向하고만다。李箕永가튼이는 百年을쓰대야 轉向이란 新政策은發表되지 안흘것이다。그는무슨 統計表나팜프레트에서 나오는 情熱이 아니요 그의 氣質、그의生活속에서 쓰는것이기 때문이다。그럼으로 한 作品이 잘되고 못된것은 別問題로 그의 文學에의態度만은 그 自身만은 朴泰遠의自身이나 李孝石의自信이나 다 同一價値의人것이된다。가튼 다릉질이라도 百米와 千米와 또 마라손이 다릉것이다。마라손이 人氣잇다하여 百米에 適當한 自己의體質을 無視하고 마라손에 나서면 거기에 남는것은 무어일것인가? 裕貞이나 李箱은 다 自己體質에 맛는 種目을 뽑사람이다。그래서그들作品에는 自信이 잇다。氣質에 맛는것을 쓴 作家에게는常識、或은 學問以上의 創造가잇다。그러나 氣質에 맛지안는것을쓴作家에게는 기껀해야常識요 學問程度다。宋宗는倫理學이기보다는 차라리迷信이기를主張한다。文學은 思想이기보다는 感情이기를主張해야할것이 哲學이 아니라 藝術인所以다。感情이란 思想以前의思想이다。이미 常識化된 學問化된 思想은 哲學된것이요 文學된것은 아니다。

大衆을 向하거 前에 나를 向하야 나를 차자 그리고무엇이던지主自信잇는것을쓰자。거기에만 創造가 엇을것이다

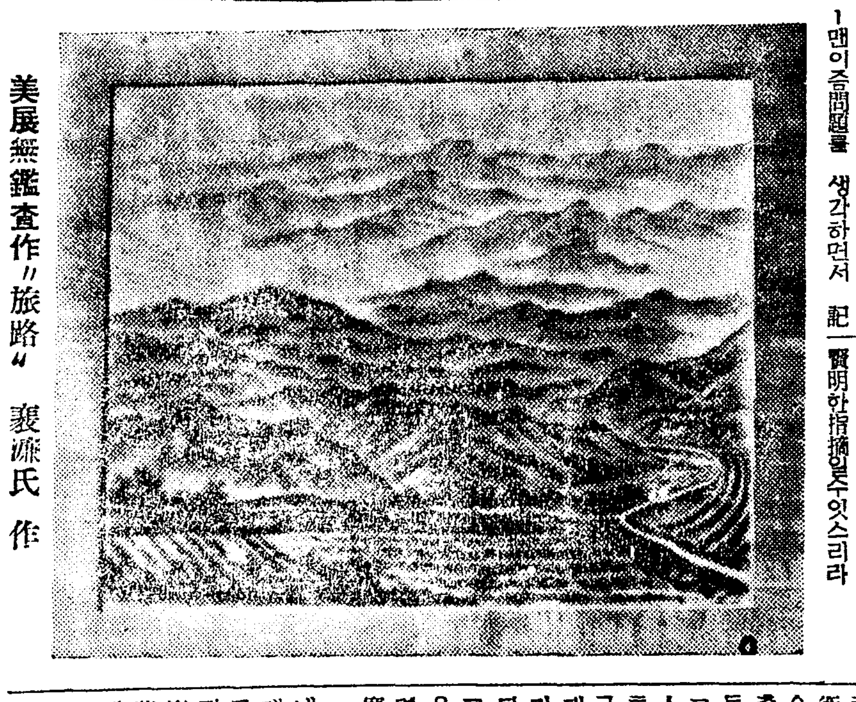

美展無鑑查作『旅路』裵濂氏作

學生作品

晩春哀愁 (二)

中專 全斗炯

그것이 아마 懷惱라는 病이겟지요 流行性懷惱의 고달붐 글세 이것이 流行性을 가진것만큼 나가려 아모 經驗도 싸치못하고 또經驗에 폭씨운 깜ㅣ안 幕을 깨트리지못한 미련하고 아득한者에게는 그다지 무서워서 밟哩哩病은 아니겟지요만은 그래도 情도 남보다 더ㅣ또접고 눈물도 잇는만큼잇는 그런사람들은 그리고 봄 여름 가을 겨울의 四時의 바뀜을 서울의 몬지 폭폭씨운 鋪路의 한복판에서도 能히 차저낼수잇고 또滋剩한 것으로서 能히마옴에 흘러 넘치는따뜻한感情을 느낄수잇고 또 그따뜻한ㄴ깜으로 能히내핏술에 歡喜라는 藝術品을創作하고 그리고 그創作으로서 나를싸고잇는 周圍를꼿츨피우고 새가우는 樂園으로맨들수잇는 그런類의 藝術家들은 그리고 또 배조분 電車속에서 人形아씨님의 파ㅡ란 포도알갓흔 纖纖玉手가 自己의 말숙한 구술가튼 손가락 끄테 거지반 대일낙 말낙하다가、조금이라도 마주친다면 날카로운 神經에커다란 刺戟이 全身에 모다 뻘고잇는 그런센치멘탈한 양반들은 어 몹쓸 病에걸리기만 하면 그것도 아마 기가막히도록 寒心한 모양인가 봅니다。

그러나 이러타는 刺戟도一時內心臟에 붊은 핏줄을 깜앗케 태워고 그깜안 핏줄이 高速度로 흐르다가도 곳 停止하야버라는 그런 모던 親友들은 이 病에 걸리지도 안이뿐아니라萬若 걸리는 境遇가 잇는限치고라도 그다지 목마르게 呻吟하지안코 곳回復할수가 잇지만、이것이 한傷處를 일우고、그傷處가甚하면 甚할수록 그傷處바든곳만은 沈默이라는 검은幕印으로 고달퍼 하시는 이런類의 연레리는 이病도 아마甚한것으로 生命까지 빼아서 가는類도 엇는가봅니다。

×

봄에는 저난해의 親友할이센님이옛벗을 차저 또다시 왓습니다。나는 꿋모ㅣ닝 할새도업시그손들과 또한해 싸워야할일을生覺하니 머리가 띵ㅣ하야지고、또手足이 탁풀려저서 가벼운 한숨만 쉬여집니다。그리고 벌서 멧번이나 그이쁜 아씨손에게人面이란 權利를 유린當하얏고그復讐로 멧번이나 最後의宣告를 宣言하얏는지 몰으겟습니다。하로에 적어도 五六次식의 死刑을 宣告하고 또親히 執行하면서도 그래도나는 아모悲哀도懷疑도 憂鬱도 안가질뿐아니라도 그러라고해서 즐거워하는것도 아니지만 아모感覺도 아모理性의 活動도업시 거의本能的으로 行使하는것입니다。

그리고 그것은오직 人間으로서만이 가질수잇는 權利일지며 또 그ㅡ아씨손은 人間의 아메서는 반드시 服從하고야말義務의 不運命일수는 업니다。그래나가 即 나의 行使는 오로지『正當』이라는 두글字가 빼며노은것인것만큼 내가그러케 無感覺하게 그들을 行使한다는것도 그다지 잘못된는아니라고 밋습니다。

글세 아모리『正當』이두字의선물이라 케드릴도 人間이란 感覺을 여지업시 行使하기 實하야 첫사랑도 속삭이지 못한純情이 포질포질 끌는 아가씨들에게 애닯히도 最後의 判決을 宣告한다는것이야 그리고도 아모 아픈 感覺으로서 비져진가소로운 눈물 한방울도 흘으다는것이야。

글세 이런것 저런것 生覺할것업시 내가이려다는것은 벌서 여름이라는 무서운魔物에 삼키엿다는 것입니다。

鋪路의 아스팔트에는 아직도 봄지취가 완연하나 그래도 행주치마에선 꼿香氣보다 기름냄새가 더ㅡ진한것을 밋우어보면 봄도 아담한 자취를주엇다는 내想像이 그다지 틀리지 안흘것입니다。

『기ㅡ항케취』가 실버들가튼파ㅣ란 손가락에 희희 감겨서는 새빨간 입술을 뽀얏케 씨다듬주는 이런것도 여름이 오셧다는 約束을 아마 내心中에 傳하는것이 아닙닛가?

그러나 나는 아직도 봄날의 情緖에사로잡힌채로 머ㅡ언하니 푸른 하늘만 쳐다보고 기ㅡㄴ 한숨만 쉬고잇습니다。

今年은 여러가지 事情이 내神經을 痲痺시키고 또 感覺作用까지 무거운 잠울쇠로 잠것기때문에 내종까지 봄을 찻지 못하고 멍성거리기만 하얏지요 그리다가 하도 靑春을 자랑하는 뼈속의 봄을 핏줄이 맑게 개인 하늘과 그리고 그로맙미앙은 내自身의 感情과 感覺의 進化를 自悅하고시퍼서 昌慶苑에두번이나 갓습니다。

漢詩募集

題 落花
押 春
(限六月五日)

紙上顧問

【問】李光洙先生의 小說『그의 自叙傳』은 或單行本으로 發行치 안습니까 萬一單行本發行所가잇스며 住所及定價를 下敎하여주십시요 그리고 李光洙先生은 只今은무슨 小說을執筆하십니까? (會寧 文學靑年)

【答】京城通義町三十五의南十一號 李光洙氏께로 直接問議하시요 (係)

【問】貴紙에小說질레꼿을쓰시는 金末峰氏의現住所를알려주시면感謝하겟습니다 (扶安辛生)

【答】釜山佐川町四五六番地올시다 (係)

【問】養兎하고저합니다 市內或은日本內地에서『アンゴラ』種兎를分讓하는곳을下敎하여주십시요 (朝報愛讀者)

【答】市內蓬萊町二丁目朝鮮副業協會로問議하시요 (係)

【問】現代朝鮮長篇小說全集을購讀코자하오니 以此下諒하시고送金時에 記本을바라오며 或特別한規約이잇스면 詳細下敎하십시요

【答】京城府堅志町 漢城圖書로問議하시요 (係)

【問】小人은 父母兄弟업는 無依無託한 十七歲未婚處女오며 世事萬物을못보는 盲人이오며 京城府內盲兒學校가잇습니까 每月費用은 幾何可量이오며 卒業後면 사려나가도록 職業까지 指導하야주십니까 (忠北堤川邑 鄭淑女拜上)

【答】市內新橋町의 盲啞學校가잇스니 그리로問議하시요 (係)

【問】中學三年程度에야프로 獨學하야 小說家가되고저하오니 可能할지요 基礎智識으로는 무슨學科를 배워야할가요? (市內一讀者)

【答】勿論 基礎智識도 必要하지만 첫재는 文人의글을만히 읽고 만히써봐야될건십니다 (係)

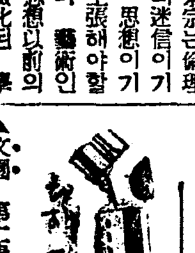

▲文園 第一輯(內容) 創作 時調 隨筆 詩歌 興味讀物等其他 發行所 大邱府東城町二丁目九 大邱文園社 定價十五錢
▲基督敎報 第一〇八號(週刊)發行 京城府西大門町二丁目八九 基督敎報社 振替京城二三五九〇番 定價一部五錢

참는것이부인의잘못이다

수술하기전에 꼭 命の母(명지모)를

柴田病院副院長 柴田 기미氏談

자궁내막염이나 자궁후굴가튼것은 수술하면낫는다고는 하지만은 수술이썩잘되여슬지라도재발할념려가 업다고는 할수업는것입니다 그러면 될수잇는대로생명이위험한 수술을하지안코 꼭치료해야할것이라고생각합니다

더욱이 허리와수족이냉하고 계란흰자나 누런고물가튼 대하증이흐르는분이나 또는월경이불순한것을틀림업시 부인병이잠복되어잇는것이오니 병이차차로중하게되기전에『명지모』를 복용해보시라고 나는환자에게권유합니다 그런즉어떤환자는 내복약으로서 내막염이나후굴증이낫는나고 질문하는부인도잇지만은 지금은 의약이발달되여서 전과가트면반드시수술을해야할병도 수술을하지안코 내복약만으로도넉넉히곳칠수잇으니 절대안심하라한즉 겨우깨다르시게됩니다

『명지모』와가티 전신을따뜻하게혈액순환을잘식히는 약을복용한즉 신진대사를잘하야 병균을죽여업새는작용과기타여러가지몸에해로운 독기를업새는작용이잇는까닭으로 자궁내막염도낫고자궁이매딜여잇는 끈이느러저서 생기는 자궁후굴증도회복되고 월경불순이나대하증이나 허리와수족냉증가튼 모든 부인병이낫는것입니다 그러치만 병이중하게되기전에 치료를하시는것이좋지렴안되는모양입니다 왜그러냐하면 대체로부인들은 참기를잘한다。대단치안흔고롱은 참어야한다는것이만흔까닭입니다。자기로서도 참다못하야 이래서는안되겟다고할때는 벌서병세가상당히중해진때입니다 그런때는 수술을해도 좋처럼낫지안는것입니다 아무리조흔약이라도 일조일석에효과가 낫타나는것은안입니다 따라서이것저것조금식쓰다말다하면 결국병은낫지안코 점점더하야만성이되는일이만습니다 그러므로 될수잇는대로 병시초에경증일때에『명지모』를 복용하시는것이 제일안전하고조흔줄밋읍니다

애기를못낫는 불임증으로하야수술을하지안흐면 애기를배지 못할부인에게도 수술하기전에 꼭『명지모』를복용해보시라고권고합니다 애기못낫는원인을 단순히자궁후굴이나 내막염으로만아시지말고기타여러가지원인이만흔것을알어야합니다 『명지모』에는 이러한복잡한부인병을업샐만한 효력이충분히잇을것이고 더욱이 조산이나유산을방지하는데는제일이고 또한 산후통에도조코태중에는기분을상쾌하게하고태모뿐만안이라태아에게도다시업는영양소가되여발육이대단히잘되리라고밋읍니다

●전쾌자의감사장을읽으시라●

동창생의권고로

명지모를복용하고자궁병이 근치되여임신한것이아들을나엇읍니다

楚山郡……金丙喆氏 실험담

前略— 명지모라는약은 부인병에 가장조코 제일신용이만흔령약이라고믿읍니다 나는 금으로부터팔년전에 자궁병에걸녀서 부인에게 책임이중대한 생산조차못하게되야 평화하던가정에불평이생기고 부부간정리조차엷버저서 눈물로 세월을보내며 어떠케던지 이병을곳처볼나고하는매약도 여러가지써보고 신문에광고한약도 여러가지먹어보앗으나 조금도효과를 엇지못하야 내종에는 전문의사의 수술까지바더보앗으나 그역시무효인고로락망되야 세상을비관하고 원망하든차에 엇던동창생의 친절한권고를바더서 명지모라는약을 운산북진약방에서 사다가먹어보앗읍니다 그야말로 먹기시작한그날부터 두통과 현기증이업서지고 일주일이지난후에는 어름가티차던 허리와수족과아래배가 차로더워지고 우선요통이업서지고 구미가나기에 두제를계속하야 복용하엿더니 대하증이업서지고 몸이튼튼하야지더니 우연히 포태하야생남하엿읍니다 그래서 언제던지 명지모를소개해준 동창생을 고맙게역이며 명지모의은혜는 죽기전에는 잇지못하겟습니다 그래서명지모본포에 감사한뜻을 표하기위하야… (後略)

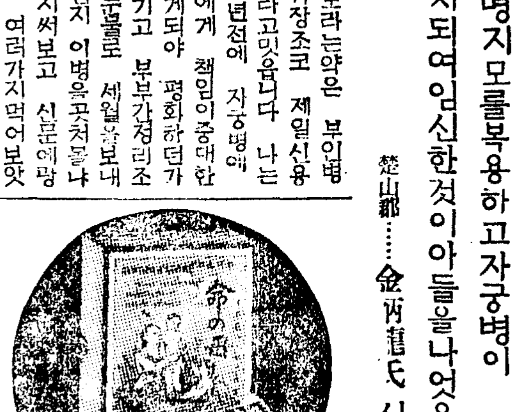

혼자서깨다를만한부인병증세

그러면 부인병은무엇이냐하면 여름이나겨울이나 감기에걸니기쉽고 두통현기도나고 허리와아래배가압흐고 수족이냉하고 월경이불순하야지며 계란흰자나누런국물가튼 대하증이흐르는분도잇고 가슴이두근거리고 혈색이낫부고 성미가급해서숨차고월경이외에 자궁출혈하야 빈혈증이되고 배는글튼데 음식은먹기실코 억지로좀먹으면 소화가잘되지안코 얼골에화색이업고주름살이잡혀서보기실케됨뿐만안이라이와갓흔병증세가 한가지라도잇는분은 애기를배지못합니다 결혼한지三年 五年 十年이지나도록애기를배지못하는분은 틀님업시부인병이잠복되여 애기를못낫는것이니 하로밧비 부인의자궁병에특효가잇다고 부인과의학박사가증명해주신『명지모』를복용하시기바라나이다

『명지모』는 수십년전부터 연구에연구를거듭하고 실지로경험한바에의하야 부인의체질에꼭맛도록맨드러서 임상적으로도제일조흔화한약의원료를섞거서 근래의최신식방법으로 약을맨든것이므로 다른약과갓치부작용이업고 또한외용의과갓치 일시적국부료법만이안이고 병근본에즉접치료되는 원인료법약이라 수만흔병자가 이약을내복하고근치한실례는 너무도만코 전쾌자의감사장과사진례장만으로도 증명하야… 이되오니 여러분가정에 자궁병이나 불임증갓흔부인병으로고롱하는부인이잇스면 하로밧비『명지모』를복용하고 전쾌하시기바라나이다 특히

이신문을 자세히보시고 오려서

東京市京橋區入舟町三 笹岡藥房으로보내시는분에게 七大의학박사가친절히지시하야 조선말로알기쉽게자세히쓴 부인병자택치료서와명지모의설명서를 누구던지 거저드리오니 하로밧비청구하시기바랍니다

이부인병자택치료서는 명지모본포에서 조선부인에게위생지식을보급식히기위하야 한권식거저드리오니 약을주문하지안는분이라도 주저말고청구하시기바라오며 명지모는 각지유명약방에서 판매하고 본포에서는 약을선금으로주문하시는분에게 송료를부담해드리옵고 약가는

價	
六日分	一圓
十三日分	二圓
二十日分	三圓
三十五日分	五圓

본포에는 여러분의체질과병세에 꼭맛는 가감약이잇으니 본포로 주문하고자하는분은 병세만자세히기입해서보내시면 병세에꼭맛는약을대금인환으로보내드리나이다

수치효능
월경불순 백대하증
자궁출혈 적대하증
하복요통 수족냉증
두통현기 자궁경련
히스테리 수란관염
난소염 산전산후

東京市京橋區入舟町三
命之母本舖·笹岡藥房
振替東京五〇五〇番

睡眠中에 구린싱으로 몰라보리만콤 입비진다

때베끼는대 第一等의 秘法!

歐米에서最近流行의

睡眠美容法

저녁때주무시기전에 어짝욱 구린싱·크리ー므로 조금만지르고 주무시면、잠자는동안 얼골이 몰라보리만큼 이뻐게整調되여 얼골이거치러질 念慮는 全然업게되는 新睡眠美容法이 最近歐米婦人間에 大流行입니다。明色구린싱·크리ー므은 이新睡眠美容法에쓰서도 훌륭한效果를어들수잇습니다。

方法—極히簡單하야 주무시기前에 明色구린싱크리ー므을 얼골에살작문지르고、가제나 脫脂綿으로닥가내고……이만한것으로 皮膚의 表面에끼여잇는 白粉과때는勿論、이크리ー므特有의 强力한 淸掃作用에依하야 皮膚의深部에대겨잇는때와 더러움을잡김업시表面에吸出합니다 거기다 이크리ー므獨特의 美容成分이 잠자는동안 皮膚의深部에가장效果的으로 作用함으로 翌朝까지에는살결이썩이뿌게整調됩니다 이美容法은 살거침防止에도 第一等의秘法입니다

한가지로다섯가지의크리ー므作用!

1 洗顔クリーム作用
明色구린싱크리ー므은濁도를도스然를지안코조곰문지르고다가내는것만으로 毛孔과氣孔의속까지깨끗하게淸掃되야 지금까지의 如何한方法으로洗顔하신때보다도훨신淸潔한皮膚가됩니다。

2 コールド作用
코ー르드크리ー므은 歐米에서는 主로거치를防止로使用합니다。明色구린싱크리ー므은 거치를防止로도코ー르드以上의 效果가잇슬뿐아니라 普通코ー르드에比하야 二三倍는適用입니다。

3 榮養クリーム作用
明色구린싱크리ー므에는 優秀無比의 美容成分이多量으로配合되야잇슴으로 이크리ー므로 洗顔하시는것은、가장優秀한榮養크리ー므을 併用한것과꼭가튼效果를어들수잇습니다。

4 化粧下クリーム作用
明色구린싱으로 洗顔하면、皮膚에適度의 水分과脂肪을주고、皮膚거기에다白粉을充分히끔게발는고、또오래保全하게하는힘이됨으로、化粧下크리ー므은 不必要합니다、그런대이러한化粧에는 지금까지볼수업는고흔빗갈이납니다。

5 マッサージ作用
明色구린싱은 손끗호로문지르는 氣分은맛사ー지、크림以上이며、거기다皮膚에優秀한 美容成分을줌으로 一石二鳥의效果를어들수잇습니다。

歐米에서구린싱이굉장히大流行

明色クリンシングクリーム (명색 구린싱 크리ー므)

라디오

二十五日(火曜)

◇午後六時(大)童話劇 飛行機テキスト四二頁(第一放送)BKコドモ唱歌隊 大阪童話劇研究會 大阪ラヂオーケストラ
◇同六時二五分 어린이新聞
◇同六時三〇分 初等國語講座 高塚平次郎
◇同七時三〇分 趣味講演 如意珠說話(一) 崔南善
◇同八時 歌詞 一、將進酒 二、漁夫詞 安鶴仙 李月色 金永根 金一宇
◇同八時三〇分 獨唱 大阪 秋波 빠이올린獨奏 J、F、스 피아노伴奏 JB스므데니
◇同九時 連續野談(二) 無名의名人 尹秋岡

第一放送

◇同六時(大)童謠劇
◇同六時二五分(東)講演
◇同七時三〇分 라디오風景
◇同八時五分(東)浪花節
◇同八時三〇分(大)歌劇
◇同九時(東)講演

二十六日(水曜)

◇午後〇時五分 映畫이야기 일허진地平線 徐相弼
◇同一時一五分 常識講演 더위이야기 習成高習 姜在鎬
◇同四時三〇分 野球試合實況(國語)(京城)—京城球場으로부터中繼—京城實業野球聯盟春季리—그戰(但決勝戰이有할時)
◇同六時 兒童과先生의時間 一、對話劇 ブランコ(讀本卷三第六課)二年生 二、朗讀、お話 唱歌 此一戰(讀本卷十一第十課)六年生 龍江普通學校
◇同六時三五分(東)英語講座(二의十四) A・P・토마스
◇同七時三〇分 趣味講演 如意珠說話(二) 崔南善
◇同八時 一、新楚漢歌 二、배따라기 三、新난봉가 四、군밤타령 五、海州今佛 李亨稹 閔明淑
◇同八時三〇分 時調와玄琴獨奏 一、時調 가、平時調 나、지름 다、辭說時調 二、玄琴獨奏 가、잇도드리 나、兩淸 李承煥 李彦成 崔稙
◇同九時 唱劇調 一、短歌 天下太平 二、唱劇調 春香傳中離別歌 金素姬 鼓手 丁元變

第一放送

◇午後〇時五分(東)講談
◇同六時 娘娘祭—大連으로부터
◇同六時二五分(城)婦人講座
◇同七時三〇分(東)講演
◇同八時(東)物語
◇同八時二〇分 라디오風景
◇同九時(城)義太夫

二十七日(木曜)

◇午後〇時五分(大)木曜콘서ー트 一、聯合艦隊行進曲……山田耕作作曲 二、精銳한海軍…海軍軍樂隊作曲 三、護國軍神東鄕元帥…海軍軍樂隊作曲 四、바다의守護…江口夜詩作曲 五、海軍……永井幸次作曲 六、艦船勤務……瀨戶口藤吉作曲 七、皇國大海軍……山田耕作作曲 伴奏 大阪放送合唱團 大阪라디오—케스트라
◇同一時一五分 婦人時間 史上名婦人이야기 中央高普 金岸基
◇同六時 이야기『日本海海戰』 京城師範附屬普通學校訓導 李
◇同六時二五分 어린이新聞
◇同六時三〇分 經典解說 盧基南
◇同七時三〇分(東)講演 日本海海戰을回顧하고 海軍大將 竹下勇
◇同八時(東)吹奏樂 一、九段軍人會館으로부터中繼— 一、行進曲 日本海海戰…海軍軍樂隊作曲 二、軍歌精銳한我海軍…海軍軍樂隊作曲 三、意想曲 日本海海戰의回顧…海軍軍樂隊作曲 四、戰死者에吊歌…江口夜詩作曲 五、軍艦行進曲…瀨戶口藤吉作曲 指揮 海軍軍樂隊 高村吉一
◇同八時二五分 伽倻琴散調와併唱 一、散調 가、진양조 나、중모리 다、자진모리 二、併唱 가、遊歌公道歌 나、唱劇調 水宮歌 丁南希 池龍九
◇同九時 一、杖鼓歌 二、小春香歌 三、平壤念佛 四、달거리 李彩仙 張飛仙

第一放送

◇午後零時五分(大)木曜콘서ー트
◇同六時(東)라디오스케치
◇同六時二五分(東)講演
◇同七時三〇分(東)講演
◇同八時(東)吹奏樂
◇同八時二五分(東)琵琶
◇同八時五〇分(東)라디오드라마

本社主催 將棋名手對局譜(八)

漢 李在鳳　楚先手 全于石

壬六—壬七　戊八包—戊七　壬七卒—壬六　辛八包—辛三　辛三象—己三打士
庚十象—戊七　己十象—丁七　辛三包—丁三呼將　丁三包—丁十打包打馬　丁八馬—己九

◀七十手圖

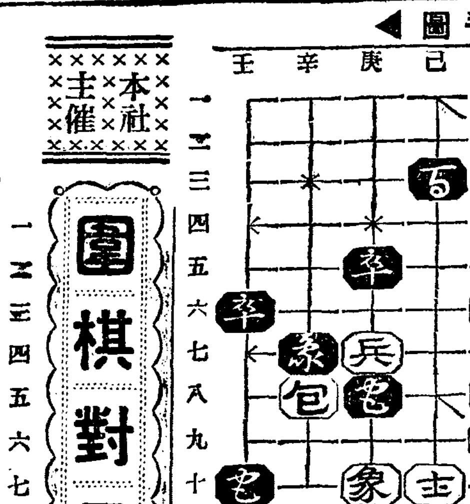

◀八十手圖

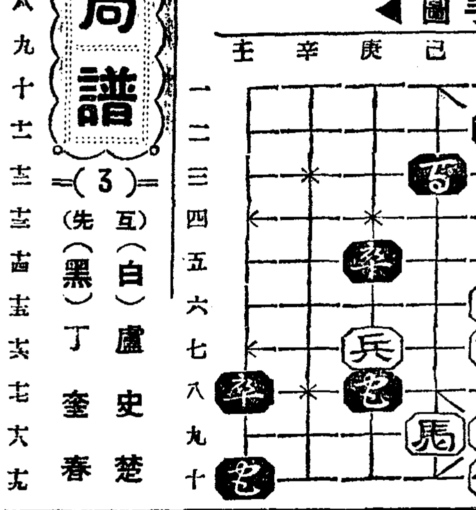

本社主催 圍棋對局譜

=(3)=
互先 (白)盧史楚 (黑)丁奎春

己의五　己의四　己의三　庚의三　己의十　癸의四　戊의十一　己의十二　丁의九　丙의九　丙의八　丁의八　戊의九　乙의九　辛의十　己의十一

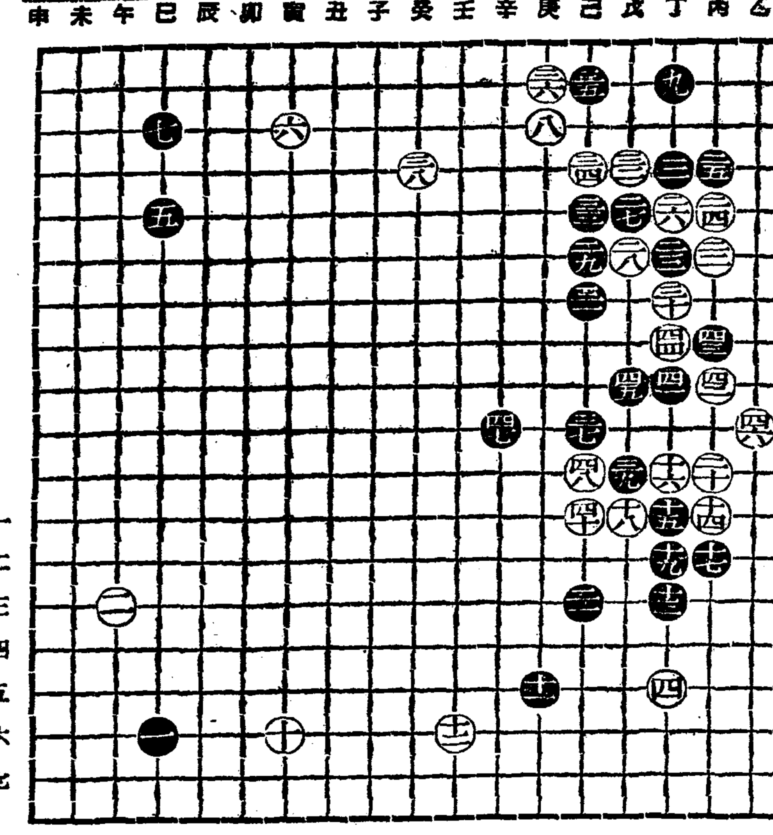

秦極文觀戰記

黑己의二가 必要 아니면 自度하노니 孰是는 確言하기 어려우나 辛의四로 白을牽制하야 中央勢力挽回함이 좋을듯하고 白은 戊의十二救出이 捷하거아닌가 庚의十七이나 己의十七이나 午의七이 時局에 最先着으로 參照하노라

參考圖

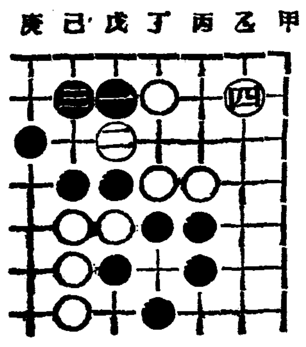

緊急處分 大投賣斷行

辭典拾冊合本 タダの一圓 各冊分は四十錢

一册別の分賣は各冊四十錢前金御送金に限る 無代別景品進呈 模範日記 發賣元 大阪市東淀川區西町 振替大阪五六〇一四番 現代出版社

手紙上手は一生の德!

大評判手紙の本

(不向返金)

特價一圓 現代出版社

進呈 景品

「常用漢和大辭典」定價一圓の一册を特別景品として同封無代進呈

發賣元 大阪市東淀川區西町 振替大阪五六〇一四番 現代出版社

一圓五十錢で教へた秘法盡く公開!

●今まで他に類のない讀本!

本內容目次の一部分

發賣元 大阪市東淀川區西町 振替大阪五六〇一四番 現代出版社

◆男女共に心得置くべき

諸禮式 婚禮法 世間百般 挨拶の仕方

發賣元 大阪市東淀川區西町 振替大阪五六〇一四番 現代出版社

◆金儲

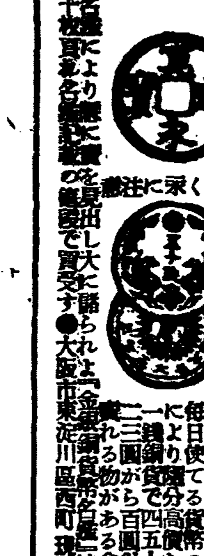

永くなく注意 現代出版社

國際的으로効力이 優秀함을承認바든

男性ホルモン

エナルモン
에나루몬

エナルモン은英國倫敦國立醫學研究所國際會議主任빠—크쓰博士가『各種男性호르몬製劑의効力比較試驗結果大端히强力하다』고報告

初老・高齡期: 疲勞倦怠感、頭痛、能率並에記憶力低下 食慾減退、動脈硬化 精力減退……

靑・壯年期: 男性的特徵을發揮し 得さる性慾不全、生殖器性神經衰弱、性障害、憂鬱症……

【價格】 錠劑 二〇錠(一圓五〇) 五〇錠(三圓五〇) 一〇〇錠(六圓) 外に注射藥〇・五cc 五管 一〇管あり 全國有名藥店にあり

發賣元 株式會社 武田長兵衛商店 大阪市東區道修町
關東代理店 株式會社 小西新兵衛商店 東京市日本橋區本町
製造元 株式會社 帝國社臟器藥研究所 川崎市大宮町

武田發賣品

37—354(O)

ホルモン配合 榮養クリーム

美身クラブクリーム
구라부 美身크림

호루몬이 살로吸收하야젊어지는

優秀한榮養크ー림!

구라부美身크림ー은 專賣特許綜合호루몬을配合한 最新最良의榮養크림입니다。 品質은 乳化完全함으로 浸透力이强하고刺戟性이업스며 質은 純白하고 極히緻密하야 퍼짐과바듬여조코 호루몬이살로吸收되야젊어저고 皮膚의殺菌淸掃作用을하는外에 거침을防止하야白粉下로써 優秀한크림입니다

若返りに: 綜合호루몬의配合에依하야살로榮養이吸收되야彈力잇는고흔살결이되든다
アレ止に: 皮膚를淸滑히保護할뿐아니라살결의거칠음을防止하고適度의潤氣를줍니다
白粉下に: 白粉下에쓰면白粉이잘맛고오랫동안化粧이버서지지안코健康한化粧이된다

호루몬應用맛사ー지美容法

구라부美身크림 三〇전・四〇전 五〇전・八〇전
藥用구라부美身크림 一圓五〇전

❶ 먼저 얼골全體에호루몬配合의구라부美身크림을 잘바르고 이마의中央으로부터左右로맛사ー지를합니다。(八回로부터十回까지)이러면이마의 주름쌀이自然防止됩니다

❷ 눈가장자리는 손끗으로조곰 뚜들기는듯이하고 눈가풀우에는外側으로 아래는內側으로맛사ー지를 합니다 (十回乃至十二回쯤)이方法이잔주름과 두틀두틀한주름쌀을防止하는데는 第一엽니다

❸ 코는 兩쪽을螺旋을 그리는것처럼 우으로 맛사ー저를합니다(十回乃至十二回)에部分의不必要한脂肪의分泌를防止하고 白粉을잘밧게합니다

❹ 코人엽과입갓으로부터 귀쪽으로조곰시게 맛사ー저를합니다 (十二回쯤)입갓의주름쌀도 업서지고 도독한고혼뺌여됩니다

❺ 턱에서부터뺌으로 조곰힘을주어서맛사ー지를합니다(八回乃至十回)二重턱과 느러짐을防止합니다。

注意 맛사ー지가끗나면 호루몬化粧水의 구라부乳液으로 씻처내고 또한번綜合호루몬配合의구라부美身크ー림을발느고 蒸氣를주도록합니다。이호루몬맛사ー지에는 반다시 구라부美身크ー림을 써주십시요! 그러치안으면 정말效果는업슴니다。特히 주름쌀과느려지기잘하는분은 惑은 죽은깨와 여드름이生하는분은 藥用구라부美身크림 (綜合호루몬濃厚配合) 으로試驗해보십시요!

◇五月二十二日부터五日間(特別興行週間) 每日晝夜二回上映正午十二時부터午後六時까지觀映夜間午後七時半부터 料金階上三十錢階下二十錢均一 ◇聖峰映畫園新興키네마合同傑作品! 朝鮮映畫最初의外國輸出映畫! 나그네『旅路』 原作脚色—李圭煥 監督—李圭煥氏鈴木重吉氏 主演—文藝峰、王平、朴齊行 本篇은運命의歲月이흘너古來에서부터이르는新月江近處에서生活하는村人들의눈물겨운苦惱의人生哀話이다 ◇유니버살社超大作全發聲日本版 連續스포ー쓰大冒險大大的活劇 無敵쓰포ー쓰王 前篇十二卷 監督—그리프스미쓰氏 主演—돈프락크쓰氏 京城府新富町 電(本)五六七七番 新富座

五月二十五日부터特別大封切 파社特作全發聲猛鬪大活劇 하ー바ー드부레사ー돈氏監督作品! 出塞의荒鷲 월니암뽀이드氏 主演 집미에리슨孃 助演 快奔拔한西部大활劇篇 朦朧! 天地를흔드는流砂에몸을실고兇惡한山賊과死活을決하는痛快篇 유社超特作全發聲爆笑大活劇 엉터리競馬 구ー드뉴ー만氏 監督 룰부라운氏 主演 모ー린오사리반孃 助演 爆笑! 戰慄! 스피ー드臨謀! 어모든것을싣고乾坤一擲的大冒險은열닙니다 極東甲陽撮影所特作時代劇 山口哲平監督作品 血煙奴商賣 市川壽三郞氏 主演 水原宏二、櫻井京二 鳴戶史郞、賀志洋子 助演 ‖大豫告‖ 平原兒、大平洋攻防戰、광그의짐 乞期待! 黃金町 電光三九五 優美館

廿六日ヨリ 若劇
(1) 大每ニュース 11・20 3・00 6・50
(2) 見世物王國 11・30 3・10 7・00 パ社漫畫
(3) 無條約時代の帝國艦隊 12・35 4・15 8・10
(4) 進め龍騎兵 1・00 4・40 8・35
(2) P・C・L作品 藤原釜足・岸井明古川 綠波主演
(4) ワーナー作品・エロールフリン オリヴイア デハヴイランド主演
晝夜三回 大人・五〇錢 學生小人・三〇錢

每日二十一日부터四日間 正午十二時半 三十錢均一 夜六時半 二十世紀폭스社怪奇探偵劇 二十世紀폭스映畫 주왈이리(?)스監督 名少女셜리템플主演 어린이의世界 그림이어린이시절!우습도꼿속에피어나는天眞스런그사랑을그려낸 新興키네마作品 伏見信子 立松晃 日活 八重子主演 探偵小說의王者알렉산더판카스原案 曲馬團의殺人事件 次週에二十七日부터 蘭嶺美、일어진地平線同時封切 團成社

◇五月二十二日부터 每日晝夜二回上映 晝一時、夜七時半 料金 階上三十錢 階下二十錢均一 ◇파社超特作全發聲日本版! (超大作三大名編大公開) 戀愛劇 永遠に愛せよ 監督…헨리하사웨이氏 主演 캐리쿠ー퍼氏 안・하ー데이孃 ◇佛蘭西파넷달超特作全發聲日本版 怪奇劇 카이로의戰慄 監督…쥬리안듀비뷔이氏 主演 가마르・오ー루·보아가르氏 甲陽映畫社超大作 時代劇 とくろ大名後篇 監督…下村健二氏 主演 月形龍之介 尾上光三郞 桃花劇場

慶北道內의祝融禍 年復年으로增加

昨年一年間發火三百餘回에 損害額卅七萬餘圓

【大邱】경북도내의 화재는 년년이 대격증해보이고잇다 작년일년중 화재총건수는 [illegible] 팔십구회에 피해액이 삼십칠만팔천구십팔원이나 전년에비하면 십이건에 이십륙만이백사원이증가되엿다한다

貧民救濟策으로 機業講習開始

【槐山】충북괴산 지방에서는 지난오월일일부터 무수한 생활난과딸아서 작년수해로 더욱생활고를당한 그들을 위하야 각면두민 이십여명에게 기업을강습시키며 따라서 멀리잇는그들에게는 삼개월간 생활비까지 주어 강사(講師)이하일정한 장소에숙박케하고 매일 당지군청원의감시하에 강사는 영동기업강습소(講師永同機業講習所) 출신청미모(郵美模)양과 열중으로 기업을 시킨다는데 삼개월강습후에는 기계(機械)일대까지주어서 자택에서도 능히생활기관이되도록 빈민에게 유익한일생의 포재를만들어 주리라한다

小爲替僞造犯 懲役六年判決

【大邱】유가증권변조야사사기사건(有價證券變造行使詐欺事件)의 피고 ◇慶南固城郡固城面松鶴洞一九九 金龍培(三二)에관한공판은 이십사일오전열한시부터 대구지방법원에서 변소(卞)판사주심 림영찬(林英贊)검사관여하에 개정하고 검사의구형징역오년에대하와 판사로부터 징역륙년의판결이잇섯다 이자는금년삼월십오일이래로 대구(大邱)마산(馬山)부산(釜山)김천(金泉)등각지를 배회하면서 각우편소의 소위체(小爲替)액면을 변조하야 각상점과및 개인에게가는 돈을 편취한것이라한다

清津局市外通話 比前年二倍半激增

反映된清津躍進相 郵便貯金等도一律로好績

【清津】이것은 청진우편국(清津郵便局)에나타난 청진의 약진상―우편(郵便)전신 전화(電信電話) 위체(爲替) 저금(貯金)진체저금(振替貯金) 간이보험(簡易保險)등이 전면적으로 증가하야 호적을 나타내이고잇는가운데특히눈에띄어놀라게하는것은 시외전화(市外電話)의 발신도수가전년도의 십이만팔천일백팔십삼도에 대하야 작년도는 무려사십이만일천삼백삼십일도로 즉이십삼할의 증가를보인것이다 이는 오로지대청진의 약진에 따르는 현상이라하면서도 그수자의 격증에는 놀라지안흘수업다한다

空氣銃作亂타가 同僚誤中致死

【谷山】신계군사지면이곡리(新溪郡沙芝面伊谷里) 오주환(吳周煥)씨 차자기석(奇奭)(一七)은 본월십삼일에 공기총을가지고 장난하다가동무리용일(李容鎰)(一七)을 중상시키자 즉시 피해자를 옹진치료하엿스나 회복되지못하고 약십일만에 사망되얏슴으로 피해자부모들은 가해자의 부모를 상대로위사료를 청구중이라고한다

前借숨娼妓의脫走는 詐欺罪不成立(大邱覆審判決)

"籠中鳥"娼女에게凱歌!

【大邱】녀자중등과출신으로 인유시장에 창기(娼妓)로 전락된 이여뿐 젊은녀자는 다액의 전차금(前借金)을 진채 갱생의길을 찾고저 탈출하엿다가 드듸여 사기죄로 법망에 걸리여지난이십일일 오후한시 대구복심법원제삼호법정에서 법의 단죄를받게되엿다 피고는『절세의미인』이라는것과 도이십여명의 유곽업자들이 기어코 법의 제재를 밧도록 진정한것등이 일반의 인기를끌음게하여 방청석은 근년에보기드문 초만원을 이루엇다 개정이되자오정(五井)재판장으로부터 『전차금을 갑지안코도주한점에 잇서서는 사기죄가 성립되지안코 동거인의 반지를편취한점이 사기죄가 구성된다』하고 징역팔개월에 이년간집행유예의 판결언도를 내리엇는데이판결례는 창기、작부등에게큰파동을 주는문제라고 예상된다 그리고 문제의 주인공되는 이녀자는—경성숙명녀고보교(京城淑明女高普校)중퇴생인 김제군부량면옥정리(金堤郡扶梁面玉亭里)사백팔번지 구봉안(具奉安)(二一)으로 그학교를 중도퇴학한후 화신상회(和信商會)점원으로 취직하야 삼개월만에 배우를 뜻두고 왕성극단(王城劇團)에 입단하야 그후 신무대(新舞臺)에서 금일좌(今日座)로 넘어가서 지방으로 전전흥행을 하고잇는중 소화칠년 십일월중순에 정읍(井邑)군산녀관(群山旅館)에서 식가 륙십원을 갑지못하야 부득이 여급생활에 발을던젓든바 못사나이의 감언리설에 수백원의 전차금부채를지게되엿는데 여급생활로서는도저히 전차금을 갑지못하겟스므로 이곳에서 다시 리리(裡里)무학루(舞鶴樓)란 유곽으로 전차금 륙백오십원을밧고 팔리여 오든무는 이곳에서 다시 만주(滿洲)봉천(奉天)평양(平壤)경성(京城)등각지의 유곽으로 끌려다니다가 작년사월오순경에 리리영정(裡里榮町)일정목 사십육번지 조선료리업 한성관(漢城館)으로다시전차금일천오백원에 팔리여서 쓰라린 생활을계속하다가 금년일월십칠일밤에 갱생의 광원을찾고저 종적을감추엇다가 드듸여 체포된사실이라한다 그리고문제의 녀자는 석방되여방금 삼립정(三笠町)봉산여관(鳳山旅館)에 투숙중이라한다

金奇煥氏의美學

【鍾城】귀성군천마면 안창동(天摩面安倉洞)에는 고래로금산이잇서광부의 집중생활지대인바 광부자제의 교육기관으로 안창학원(安倉學院)이라는초등교육기관이 잇슬뿐으로 이것도경비곤난으로 매우경영난에 빠저더니현재광산을경영하고 잇는서양인경영의 려주광산주식회사 (驪州鑛山株式會社)총무로 잇는김기환(金奇煥)씨는 인창학원이설립될때부터 중요한관계를가지고잇스며만흔 노력을 바치여오든바 작년부터 광산의불경기로 대단한공황속에 광부들도 유리하게되여 오직하나인이학원도 자연히경영곤난에 빠지게된것을 유감으로여기고 씨는밤낮으로 매월수십원의 경비를혼자부담하여 나가며 여지것경영해오든바 실로씨의 이숭노력은 막대한것이며 안창동유지들은 이노력을기념코저 기념비를 수립하고영원히씨의 공적을찬하하리라한다

制服의中學生團 六十一回窃盜질

被害千餘圓으로六名모다送局

咸興教育界不祥事

【咸興】제복의중학생들이 일단이되야 각상점에서 물품을 천여원어치를 도적질한 교육계의 일대불상사—함흥경찰서에서는며칠전 함흥부내 모중등학교 재학생들로 조직되여 다섯명의절도단을 검거하야 취조하다가이십이일 여섯명모다 함흥검사국에 넘기엿다 그들은 현재 시내모중등학교 상학년에 재학중인 리일평(李日平) 일광(日光)(ㅊ)X眼名)외 다섯명 인대 그달이십구일오전한시반경 부내군영흥정전우당(戰友黨)의 장문을 부시고드러가 "카메라" 아홉개를 도적질한것을 비롯하야 가든수법으로 전후육십일회에 빼처 천여원어치를 도적질하엿는데이제복의중학생의 무궤도 행동에 취조경관들도놀라마지안헛다한다

三萬會衆歡呼裡에 空前盛況裡終幕

一流優勝은鳥致院張基奭君 全朝鮮自轉車大會經過

【平壤】평양륜업회주최와 본사평양지국후원으로 이십삼일오전아홉시부터 평양부내기림리(箕林里) 공설운동장(公設運動場)에서개최되엿든제팔회 전조선남녀자전거경기대회는 운집한사만여명관중의 백열적환호성리에서순조롭게진행되여 소아(小兒)녀류(女流)도시대항(都市對抗)평양각상점대항릴레이(各商店對抗繼走)남자일류 이 삼류의 예선과결승전을 마치고 오후여덟시경산회햇는데 일류결승에는 원래의조치원(鳥致院)장기석(張基奭)군이 이류결승에는 평양전승현(全承鉉)군이 삼류결승에는 평양박양수(朴陽洙)군이 녀류에는 사리원(沙里院)김옥화(金玉花)양이소아결승에는 김영환(金永煥)군이 각기우승하고 도시대항결승에는 사리원 박성렬(朴成烈)군이 영예의 우승으로향토의 영예를 빗내고 가장인기를 집중햇든상점대항릴레이결승에는 전좌용상점군(全佐庸商店軍)이련이년우승하여 기세를올리엿다

◇各流入賞者

▲小兒三輪車決勝‖一着金永煥 二着金永寶 三着金鳳[illegible]
▲各商店對抗決勝‖一着全佐庸商店 二着大興蔘蔘所
▲都市對抗決勝‖一着 朴成烈(沙里院)二着金雲鶴(平壤)三着全平河(沙里院)
▲女子決勝‖一着金玉花(沙里院) 二着金信永(信川) 三着黃春子(黃州)
▲三流決勝‖一着朴陽洙(平壤) 二着吳貞根(沙里院)三着張[illegible](海州)
▲二流決勝‖一着金承鉉(平壤) 二着崔興水(平壤) 三着李玉燮(黃州)
▲一流決勝‖一着張基奭(鳥致院) 二着金平河(沙里院) 三着鄭仁成(順川)

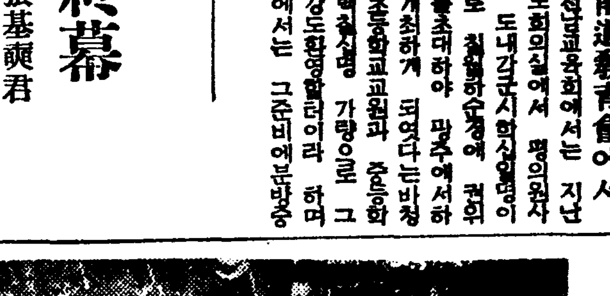

寫眞……入賞選手一同

權威잇는學者招聘 夏期大學開催

全南道教育會에서

【光州】전남교육회에서는 지난 십칠일에도회의실에서 평의원사십이명과 도내각군시학십일명이 회합개최로 청원하는중에 권위잇는학자를초대하야 광주에서하기대학을개최하게 되엿다는바청강생은 초중등학교교원과 중등학교직원의청강도환영할터이라 가량으로 그외일반청강도환영할터이라 하며 동교육회에서는 그준비에분망중이라한다

新安州支局後援의 全朝鮮씨름大會

陰二十日부터二日間

【新安州】본보신안주지국 후원하에서 오는음사월 이십일부터 이십일일까지량일간 당지금융조합에서 창립십주년기념을 위하야 일반시민과 협력주최하에 각회대회와 주천대회를 개최할예정으로벌서부터 준비에 로력하는데 다수용사의 래참을바란다하며 상품은다음과갓다고한다

◇賞品

一、脚戲 一等現金八十圓
二、鞦韆 一等現金四十圓
以外 多數賞品이 等級에따라有함

病을고처준다고 青酸加里로殺人

無毒證明하려다自己마자慘死 稷山郡下에中毒騷動

【成歡】천안군 직산면 상덕리(天安郡稷山面上德里) 김상진(金相珍)의처 리경화(李京化)(四二)는 지난 이십삼일 오후열두시쯤되여 갑작히 복통이 심하고 몸이괴로워서 그이웃에 거주하며 의원 행세하는 손광원(孫光源)(四二)이라는자를 불러다가 침을 맛고 다소 병은 완화되엿섯는데 그후 손씨로부터 무슨약인지 주며 이약갑은 빗싸도 물에다서 세목음만마시면 아조완치된다는말에 의심업시 이를 마신 리경화는 두어목음을 채못먹어 그만혼도상태에 빠젓스므로 여페잇든 사람들이 약잘못먹여서 생사람죽인다고 의원에게 향하야 힐문하게되자 이팡경을당한 손씨는 견결에 약의무독(無毒)을 증명하랴고 이약은 보통사람이 먹어도 아모상관업다고하며 환자가 먹고남은약한목음가량을 마시고 문밧그로 나와서 집으로 도라가려고하다가 그만 무참히도 현장에서 즉사하게되자 뒤이여 신음하던 리경화도 드듸여 절명되엿다 이급보를접한 직산(稷山)경찰관이 산전(山田)공의와가치현장에급행하여 응급수당을 가코자하엿스나 시간이이미지내엿슴으로 수포에돌아가고 말엇는데검증한결과에의하면 청산가리(青酸加里)의 중독인듯하다한다 참변을이르킨주인공 손광원은 작년십일월부터 당지에와 거주하면서 의사행세를하야 근근히사라가든터이라한다

討伐隊또(五回)增派

動員範圍는一部、11署

崔賢一派의共軍討伐狀況

【羅南】최현(崔賢)일파의 공군(共軍)부대는 일단중심 세력을 함남대안(咸南對岸)에 옴겻스나 어느때 교묘한 전술로 역습할는지모르므로 함북경찰군은 진영을한층더 굿게하고잇다 이십이일통정경찰부장(筒井警察部長)은 삼장(三長)에 이르러 전선을지휘하는한편 명천(明川) 길주(吉州) 성진(城津)의 세경찰서에서 삼십삼명의 토벌대를 증파하는등 자못 긴장한 가운데 전비가 정도되고잇다 아로써 토벌군의 파견은 전후다섯차례에 빼치고 동원한범위도 경찰부외 열한개의 경찰서나되야 실로공전의 긴장한상태이다

江景 全朝鮮弓術大會
▲日時 五月二十八、九、三十日(雨天順延)
▲場所 江景德遊亭
◇主催 江景德遊亭
◇後援 朝鮮日報江景支局

白川 全朝鮮弓術大會
▲時日 五月二十八、九、三十日三日間
▲場所 白川溫泉虎鶴廣場
◇主催 白川溫泉文武亭
◇後援 朝鮮日報白川支局

恩給 五年分以上低利立替 價借替歡迎 案內書進呈 京城府中學町一四 金星商會 電話(光)二七五八番

朝報案內

吉凶 判斷의豫告者! 五月十八日本紙夕刊에記載되엿든明時堂金鳳大盜難事件의犯人이逮捕當時發見된打占文句는 百發百中의豫言者 京城府茶屋町一五四ノ三 洪一淸先生

招聘 男女外務社員若干名募集 有給組立工一人採用 希望者는履歷書持參本人來談 京城府玉川町二番地 森興ミシン商會

ゴム印彫刻及鑄造法 附(業界名簿)一冊金五十錢 無料本就職案內 切手封入乞 內容見呈 平壤府鎭岩里一五一 鮮滿印光社 振替京城二〇八六番

恩給 受地方通信契約入(死亡者適用) 最長期大勉強 有利立替他店債務借換簡便 京城府死商町八 鮮滿共榮商事

俳優 男女新進俳優募集 希望者는履歷書寫眞同封 市內 明朗劇團事務局

朝鮮衣服에 新發明된 개량동정
때가뭇지안음으로 오래동안 쓸수잇고 달기에 편리하고 모양이 아름다운 개량동정
(特約店大募集、申請次第) 見本進呈
總發賣本舖 釜山府草梁町五三三番地 漢城商會 電話一三三六番

官認 東洋自動車講習所 學生募集
責任敎授 就職絶對保證 新學則無料進呈(三錢切手封入請求歡迎) 自京城驛自動車案內
電本2五四(二三番、振替口座一〇六五九番 京城武橋町三二(京城府廳裏)

藥種商講義錄 付毒劇藥改正
內容見本無代進呈 朝鮮藥業硏究社 京城鐘路四丁目五九 電光二二四五番 振替二三一八九番

銀粒 十寶丹
清涼劑를씨게먹을수잇게되엿습니다 (特約店募集案內書進呈)
一、銀粒의小粒……스마ー트한藥
一、定價는十錢……사기쉬운藥
一、三百粒入이다……애호릉하고나
一、케ー쓰를거저준다……더싸지네
요지음도구들하고포켓트에여릉의守護神「十寶丹」을담고다니는것은當然한일입니다 【朝鮮各地方의、藥店、煙草店에서는取扱합니다萬若品切된때에는直接營業所로請求해주십시요】 ◎類似品이잇사오니十寶丹의文字에注意하시옵◎
001160
京城櫻井町 十寶丹京城營業所 電本五七六三・振京一二五九七

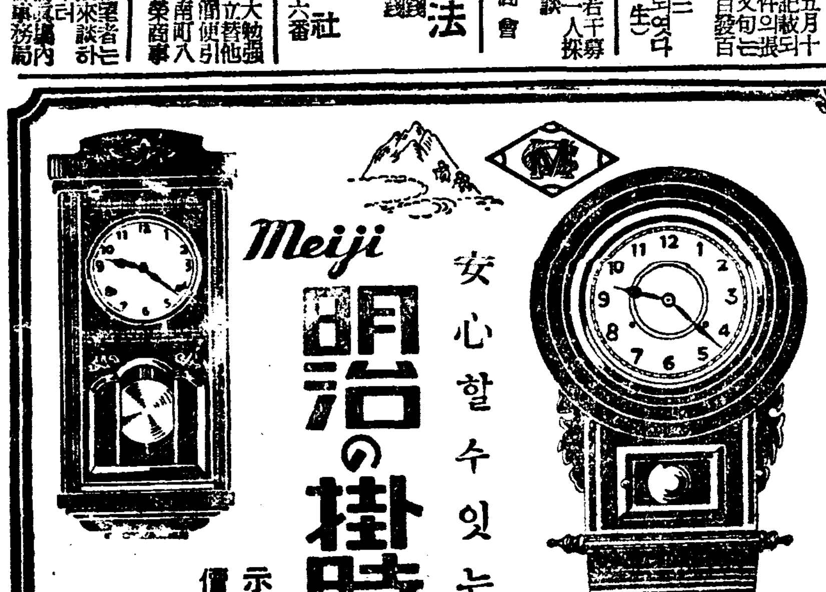
Meiji 安心할수잇는 明治の掛時計 時示正確 價格低廉

肋膜病專門 海雲內科醫院 京城貫鐵町一二八(鍾閣後) 電話光三六六番 醫師李圭暲

陸軍藥局方收載 ツヨール (쯔요ー르)
淋菌을滅殺하고尿를淸潔하게하며持續服用하여도胃腸障害또는腎臟刺戟을이르키지안는다
【適應症】急性、慢性淋疾、膀胱炎、尿道炎、消
製造發賣元 ネオ製藥合資會社 東京市日本橋區江戶橋二丁目 電話日本橋三一七番
(有名藥店ニアリ)

大懸賞

等賞!? (ナナオラ五〇型)

問題
一、이런「나팔型」불은「네온사인」이 京城鐘路어데잇습니까? 1、名稱、極東無線商會 2、位置、京城府鍾路五丁目電停前
二、同商會電話番號、電光二□□二番
三、同商會營業種目、□□오
四、同商會新設部、□진部
應募方法 前記問題全部를그대로官製葉書에記入하고 □內에合當한文字를 써서貴住所、氏名、電話番號、職業及 年齡을明記하야郵送하시요。應募는一人一枚에限
應募區域 京城府內에限함
送先 京城府鍾路五丁目電停前極東無線商會
締切 五月三十日까지
抽籤方法 等級은正解者中朝鮮日報社社員立會下에嚴正히抽籤하야決定함
當籤發表 六月七日부터六月十三日까지極東無線商會店頭에發表함
賞品 一等 라듸오(ナナオラ五〇型正價一二十七圓五十錢) 一臺 一名 / 二等 東亞製朝鮮式電氣다리미 一個式 二名 / 三等 無料撮影券(鮮商會新設寫眞部) 一枚式 三十名 / 四等 半額撮影券(鮮商會新設寫眞部) 一枚式 一千名
賞品贈呈 賞品은六月十三日以內로 極東無線商會內에서 直接本人의게드림니다

26日ヨリ獨占封切

進め龍騎兵
義あり、熱あり、詩趣あり、熱涙を振ふ悲壯決死のテンン卿、一ヶ旅團の大突擊!
ワーナー超巨大作 日本版
同時封切 見世物王國 P・C・L映畫超特作異色篇 古川綠波特別出演 松井稔監督 藤原釜足・岸井明・神田千鶴子
大人五十錢 學生・小人三十錢
若草劇

朝鮮日報京城販賣所 電本(2)一五九七番

經濟解說 物價統制政策 (三)

前述二個는 國家權力이直接으로 國民生活安定을爲하야立法的으로 發動한것이나 現在具體化되는中인 物價對策委員會의 實施는 前二個와 갓지안코 物價統制가 準戰時體制의 完成에 가까울때에 「나치스」的公定價格制度를 國家가管理할것을 가진것이라고 볼수잇다。

特히大正六年의 省令이現存해잇슴으로 商工農林兩大臣의 布告로써 發動할수잇는터인데 國民生活不安增大에도 不拘코 이것이 거의問題가 안되는것은 現在의 物價騰貴가 現象的으로나 常識的으로나 從하야 生活必需品上으로나 暴利의 取締令과는 顯著한 距離가 잇는 때문으로서 騰貴의原因이 投機로생긴 暴利追求에 依한것이아니요 차라리 全部的으로 國家自身의 財政經濟政策에 基한것이라고 보고잇는 때문이다。同時에 國家自身의 軍需「인풀레숀」은 國際的危機의 現狀과 「인풀레」進展에 依한 物價高 卽一切의 責任을 海外에 轉嫁식히고 잇는中임으로 到底할수업다。

×

그러나 그것이 暴利인與否는 不關하고「인풀레」의 進展에 伴한 物價騰勢가 生活不安을 顯著히 擴大하고 잇슴으로 表面化하는 小作爭議、勞働爭議件數增大로써 推察할수 잇는 以上의것으로서 特히 農村의 土地問題、賃金問題의 增大와 都市大衆、俸給生活者의 不斷勞働者의 實質的「平衡」이 대다리이 化하는中인 現政府에잇서 新階級分化의 進行이라할수잇다 從하야 如斯한 生活不安의 深刻化에 伴하야 社會不安도 潛在的으로 進行되고잇스므로 必然性을 가지고잇스므로 國家財政의擴大、再生產을 [illegible] 으로하야 支配勢力間의 [illegible] 어 進行되면 될수록 對立의 一條이 國家自身으로되는 危險이 多分히잇고 그곳에 權力的「팟쇼」的社會統制의 成熟基가 充實해저서 「나치스」的價格統制가 [illegible] 時期도반드시 먼將來가 아니라는 [illegible] 지다。

×

어미 發表된바에 依하면 物價對策委員會規定에 依하면 委員會는 首相의 監督을 受하고 關係各大臣 從하야 要大藏、商工、農林大臣의 諮問에 應하야 物價對策에 關한 重要事項을 調査審議하는것으로 會長(首相)副會長(藏相)外에 二十名以下의 委員으로되고 特別한 事項을 調査審議키爲하야서는 特別委員을置할수잇다。그리고委員及特別委員은 關係各省高等官及學識經驗이잇는者中에서 內閣이 命하고 又는 囑託할수잇다 그理由에 依하면「漸히 物價騰貴의原因을究明하고 이에 對한有效適切한對策을 樹立하야 非常時局에 對한 國策遂行上遺憾이 업기를期치안흘수」업는 情勢에至하얏슴으로 設置된것이다 그러면有效適切한對策이 樹立되게는 어찌하면될가? 特別委員은 官吏側의 關係各省高等官만을 任命하고 其他學識經驗者는 今後調查事項의 必要에 應하야 隨時任命키로되엇것은 遺憾이나 委員會를 財政、金融、貿易、生産、配給、消費의 六部門에 난우어 左記調査目標로써 進行方針이라한다。

一、財政部門
(一)豫算編成에 當하야 物價騰貴에 留意할것
(二)稅制改革에 當하야 生産及消費에 及할 影響을 考慮할것

一、金融部門
(一)通貨의 膨脹을 回避하고 「인풀레」의 傾向을 未然에 防止할것
(二)國家的事業投資에 主力을 傾注하는 同時 國民貯蓄의 增强에 努力하며 또 投機를 抑制할것

一、貿易部門
(一)貿易業者이 物價에 及하는 影響을 考慮하고 現在의 貿易基準을 維持코저 努力할것
(二)不急의 商品、奢侈品等의 輸入을 될수잇는대로 制限코저 貿易管理를 强化할것

一、生産部門
(一)生産力의 擴充과 資源의 確保에 關하야 全力을 傾注할것
(二)國策의 必要에 應하야 官民業者를 總動하야 生産擴張을 行할것

一、配給部門
(一)配給機構를 改善하고 中間的手續、勞力、失費를 節約토록 改善할것
(二)生産及配給機關을 統制하야 大資本에 依한 利潤의 獨占的傾向을 될수잇는대로 抑制할것

一、消費部門
(一)生計費、勞賃等을 調査하야 物價와日常生活과의 不調和가 생기지 안토록 考究할것
(二)重要商品의 生産配給方策에 就하야 調査를 進行할것

—(끗)—

通貨、財貨方面 全般統制强化
東京、大阪財界人이相互呼應 根本、緊急兩對策樹立

【大阪】大阪財界의 有力者로서 組織된 政治經濟研究會에서는 現下의 生産力擴充政策에 依하야 이러나는「인풀레」問題를重要視하고 研究를 繼續中이든바 지난二十日 正午부터 大阪俱樂部에서 臨時總會를 열고 對策을 樹立하고 이를 中外에 公表하는同時에 來二十八日 東京에서 열리는 國策研究會와의交換研究會에도 提案하야 東西가 서로 呼應하야 그對策의 實現에 邁進하기로 되엇다는데 그對策의 大要는 如左하다

根本對策

一、生産과 消費의 不均衡을 除去하기爲하야 政府의 財政支出을 生産力의 範圍에 끄치게 하는것이 必要한데 現在의 情勢로 보아서 不可能하다。緊急 不得已한것外에는 削減하고또는 後年度에 繰延하야生産力의 限度와 接近시킬것

二、그리고도 不足한部分에對하야는 民間不急의 消費節約을 하야 政府의要望에 充當할것

三、財貨輸出을 增加하야必要物資의 供給을 仰하고需要增加에 對應하야 生産力擴充을 行할것

緊急補助對策

一、以上의 方策實施에 잇서서는 各方面에 障害를 不免하며 또 運用에잇서서도 特히深甚한 注意를 要함으로 通貨及財貨의 兩方面에 亘하야 各種統制를强化할것

二、通貨方面에잇서서는 不急産業의擴張을 防止하고資金을緊急産業에 誘導하는 一方 投機를 抑制하며 다시爲替를統制하야 그低落에서오는 物價昂騰을 阻止할것

三、財貨方面에잇서서는 資源의 獲得、技術의向上 配給의圓滑을 圖하야 根本的으로 物價高揚의素因을 芟除하고 物價目標에 對하야 重要商品에對하야는 價格의公定 統制法에 依한標準價格의決定强行 칼텔에對한 指導監督、貿易商品의 統制强化等을行할것

四、當面의 切迫한 情勢緩和를爲한對策으로서는 金利引締方針을取하야 貯蓄의增進을 圖할것

十一年產米 府縣別移出高

十一年中의朝鮮米의 輸移出高는八百四十七萬二千石으로 前年에比하야 五萬二千石의減少를示하고 其中輸出은 四萬八千石인데 年額五萬石以上의 府縣別移出高는如左하야 大阪이首位를占하고 總移出高의四割六分七厘이엇다 (單位石)

	十一年	前年比
大阪	三、九六六、〇〇〇	三四一、〇〇〇增
東京	一、二五一、〇〇〇	六六九、〇〇〇減
兵庫	二五〇、〇〇〇	九九、〇〇〇增
廣島	六六三、〇〇〇	八四、〇〇〇
山口	三六八、〇〇〇	八〇〇減
愛知	三六八、〇〇〇	二、〇〇〇增
北海道	三一〇、〇〇〇	六四、〇〇〇
神奈川	一九九、〇〇〇	一三、〇〇〇減
長崎	八四、〇〇〇	一三、〇〇〇增
愛媛	八〇、〇〇〇	三四、〇〇〇
靜岡	六三、〇〇〇	八、〇〇〇減
福岡	六七、〇〇〇	一、〇〇〇增
其他	一四三、〇〇〇	一七、〇〇〇減

植物檢查 規則改正 ◇目下立案中

朝鮮의 植物檢查規則은 昭和八年府令으로써 公布되여 現在二十一個所의 稅關本支署에서 檢查를 實施코잇는데 朝鮮產果實의 移出도 年年激增되는 傾向이오 日本內地에서는 外地의 病蟲害로부터의 病蟲害防除陣을 强化하기로 植物檢查規則을 改正하게되엇다 同規則은 現在의府令을制令으로하고 一層强化하고저하는것으로 目下 農林局에서立案中이다 農林局에서는檢查改正에依하야 病蟲害防除陣을 强化徹底케 하기爲하야 各道農務課와 連絡하야 業者의自覺을 促成하는同時에 病蟲害豫防施設果樹園의 合理的經營等에 就하야 講習會를 開催하리라한다

金現送의總額 年產金額超過

【東京】金現送에對하야 結城藏相은 일쯕이 現送金은 年產金即新產金의 範圍에서 行하겟다고 言明하엿는데 第三次現送에 依하야 年產金의 範圍를 突破하야 從來의 金準備를 侵食하게되엇다 金本位停止下의 管理通貨制下에잇서서는 金準備의減少는 兌換券의 發行高에 直接影響되지안흐나 金準備의 減少는 人氣的으로 相當히 深刻한 影響을 주지안흘가 憂慮된다고한다 이에對하야 大藏當局은 如左히말한다

現送額은 今年은 이미 新產金의額을 超過하게되는데 來年度에잇서서는 國際貸借改善의 策을 樹立하야 善處할터이므로 漸次現送金額은 減少될것이다 그러고 國民은이點에對하야 將來를憂慮할必要가업다

春繭值基協定 三十五掛?

春繭價協定協議會는 來二十七日午前八時부터 總督府第二會議室에서 開催하게되엇는데 今年은 特히各道의 主要養蠶家一名의 出席을 要키로되엇다 市勢는 米國의 景氣上向에依한 需要增이豫想되어 昨年보다 三、四割高價인 三十五掛程度가 豫想된다한다

日本水產에서 製氷工場計畫

日本水產에서는 朝鮮의 水產加工中의 鮮魚處理에 冷凍不振이 漁業者及 需要家에게 多大한 損失을 興하는現狀에 鑑하야 今回合理的處理의 促進을 目標로 삼고 各地에서 製氷工場을 新設할計畫을 進코잇다 今回朝鮮에온田村社長은 特히冷藏 製氷關係技術者를 帶同하고왓는데 同社에서는 各主要水產集散地에서 其他의 水產團體와 提携할製氷工場을 十數個所에 亘하야 設置할意向으로 總督府水產課와 連絡을取하야 直時新設計畫에 着手하리라한다

田村日本水產社長 談

日本水產社長田村啓三氏는 同社常務加藤重治 同取締役安倍小次郎等諸氏를帶同하고 關係方面에 인사키爲하야 二十五日午前八時着入京、朝鮮호텔에서 如左히말하엿다

今回日本合同工船、共同漁業、日本捕鯨、日本食糧、日本水產의五社가合同하야 去三月十五日資本金九千百五十萬圓의 日本水產이 創立되엇슴으로 인사兼 北朝鮮沿岸의 視察을 하기爲하야왓다 當社와朝鮮과의關係로서는 朝鮮沿岸의捕鯨을行하는것과 (主로南、西朝鮮)에서 年約二百萬圓의 漁業과販賣를行함과 麗水、淸津、釜山에서 鰮의生鱗詰及販賣(鰮漁와加工은 傍系日本油脂에서行함)를하고잇는데 今回會社의資本增加를機會로 製氷과販賣를組織的으로하자고 생각하고잇다 日本食糧의 常務이던三浦計氏를 特히 京城支店長으로하야 積極的으로 業務를擴充할터이다 朝鮮의 鰮漁와 加工業은 統制的으로 盛大히하고잇는모양인데 當社로서는 油와粕을 만드는 加工以外에 食糧化하던지 좀더利用度가 올흔 利用方法을생각하고저한다 當社의 取扱高는 現在漁獲年 一千七百萬圓、捕鯨一千萬圓、販賣一千萬圓、取扱高六千萬圓、製氷冷藏一千六百萬圓이다

太陽「레온」朝鮮에進出

太陽레온(資本金一千萬圓)에서는 去二十一日의定時總會에서二倍半의增資를決定하얏는데 右增資金에 依하야 同社에서는 朝鮮에「스테불파이버」工場을 新設키로되엇다 右工場은 開城附近에서 敷地買收를決定하고 工場規模는 스테불파이버紡出의 紡錘三萬錘의大工場으로 스테불파이버가朝鮮에서 生產時代에 入케되엇다한다

日本水京城支店新設

日本水產에서는 今回資本合同을 機로 朝鮮의業務를 擴張하기爲하야 京城에 支店을 新設하고 支店長에 元日本製鋼平壤工場長이오 日本食糧工業常務이던 三浦計氏를 任命하야 積極的 飛躍에 備케 되엇는데 京城支店의陣容은 如左하다고

▲取締役支店長 三浦計▲事務課長 石川齊四郎 ▲事業課長 原金藏▲販賣課長 大野碧

魚市場移管問題 會社側反對運動

京畿道는 京城府營中央魚市場을 京畿道漁業組合聯合會에 移管할 意向으로 去三月三十一日로써 營業許可期限이 滿了한 京城水產會社에 對하야 突然 四月一日부터 六月三十日까지의 三個月의 營業을 許可한다고 通告하얏스므로 同社에서는 過般來善後對策을 協議한結果 營業期間延長을 陳情하고 右處置에 反對한 南朝鮮魚仲買組合聯合會와 共同步調를 取하야 反對運動을 積極的으로 起키로되엇는데 右에 對한 京畿道當局의 態度는 注目되는 同時에 同會社經營主體가 京城府인 關係로 今後同問題는 府會까지 發展할 可能性이잇고 또全鮮各都市에 波及할 大問題로 될 形勢라한다

台灣產糖豫想

【台北電報商通】本期新式의製糖은 明治製糖의烏樹林工場만을남기고 二十三日 全部終了되엇슴으로 總督府殖產局은 總產糖高를 千六百四十四萬四千七百八十二擔으로 豫想하고잇는데 第一回豫想보다 四十二萬八千二百六十擔의增加라한다

寸鐵

取引停止 (五月廿一日) 海產物 京城府東大門市場內 大成商會 姜大潤▲穀物商 京城府淸進町一八二의三 洪在舜

○京城水產會社의 延命工作은 絕望인모양
○官許라도 時勢進運으로는 이러케되는法
○鐵道局大方針인 運合에 反한 非合同業者들의 運命이라
○問題는 千餘業者의 生業被奪에잇슬뿐

株式 卸着不動 保合
今日의市勢【廿五日】

前場膠着

不賣不買의閑散場面은 依然繼續되어 强弱材料가 勿論하고 材料에는 거의無經이되어 電力統制案이 根本的으로 變革되엇다하여도 電力株도 좀주지안코 米國株式은 스럼프의 百一弗臺示現으로 依然頑强하나 이도效果가업스며 賣買가 잇대야 그저價格을 常例的으로 부치기爲한 寄引賣買에限하야所謂夏枯를聯想케하는 極閑散의 場面이라 市勢도 膠着不動으로前場을마치엇다

後場不變

後場은 當限落과 一時間立會의短時賣買이어서 더욱閑散하야 保合裡에大引되엇다

雙方戰意喪失

金融硬化에依한國債賣行不良에서오는 株式金融의 杜塞과이른바 政局不安이란것이 市場人氣를 沈滯의極에達케하고 잇스나 따로보아서는 西班牙內亂休戰案이 提唱되거는하나 그成立은困難視되고 米大統領의 國際會議도開催可能性이 漸次稀薄해젓스며 米國等 外國의中間反動도 漸次安定모양이되어 株式、商品이 底入形態를 보이게된것等 그다지 悲觀할것도 업는터이나 仕手는 傍觀을 持續 積極行動에 나서지안흔 것이오 市勢는膠着不動의 夏枯狀態를 보이고잇다。株式自體로보드라도 取組나代引이모다 激減되어 玉整理도相當한 程度의進捗을 이룬것을 說明하고잇스나 雙方에 戰意가업는것은 勿論하나는 實質에 [illegible]勞를늘게 漸時休養을 要하게된것이오、또하나는 亦是政局變動을 豫想하고잇는 것만큼 그것에隨伴될 經濟界에미칠影響을 想像以上으로重大視하고잇는데서 前途不透明한 今日에 積極行動을 取하는것이 不利한것을 깨다른까닭일것이니 明朗活潑한場面은 얼마동안은보기가어려워 이休眠狀態는 얼마동안繼續될것으로 市場人들은보고잇는모양이다

人絹株暫賣崩

小口處分物以外에는 賣買가 업는것으로보아 鐘株도거의底入이아닌가하는人氣가잇스나 部分的으로는 아직도賣崩되고잇는것이 업지아니하니 人絹株는 實勢不良에不拘코 前途를 悲觀하야 低價를 買狙하고잇섯는데 마츰내生產增輸出極不振으로 前途가 悲觀人氣가擡頭하야 今朝에는 昭和人絹이 三圓五暴落하야 五八、五까지賣叩된것을 筆頭로 新興人絹의一圓低(四四、〇)부르조絹絲의一圓低(二一、五) 日曹新의一圓三低(五〇、〇) 太陽레온의三圓三低인 五八、〇等으로 人絹株는 모다 賣崩되엇고 日曹팔푸도 五低이엇다 化學工業株는 日曹新은 七八、〇으로 不變이나 九州曹達은 아직도 軟調로四三、〇의 一圓低이요 電力株는 少堅狀이나 大體不變이며 鋼管株는 增資에伴하는 權利狙로 割低議되어 鋼管新이 三圓反撥하야 八三圓丁이며 二新도二圓高인 七三圓인데 三新은 四十一圓으로 不變이엇다 이와反對로 割低議되엇든 大島製鋼은 今期의一割三分配當이 無理視되고來期八分配當에 逆戻될것이 不人氣를 불럿는지 今朝에는 額面割인 四九、八로 二圓二의 暴落을演出하엿다 日曹鑛도 十圓丁으로 不變이요 其他 東拓은三三〇五로 不變唱이엇는데 日本타월은 拂込期接近으로 投物이 不絕하야 第一第二가모다 額面割로 十二圓四、十二圓丁에로 續落되엇것은 注目되엇다

朝取一割八分配

朝鮮取引所에서는 二十五日午前十時半부터 重役會를 開催하고 上期決算에 對하야 協議한 結果 二分增配인 一割八分으로 査定하고 總督府의 認可를得하야 그旨를 發表하얏다

實物前場取引

◆日曹팔푸 三五〇▲大島製鋼 三五二〇▲第一制鉄 三三〇▲東京人絹新 三〇〇(配當落)▲九州曹達 四二〇▲大阪製鍊新 三六〇〇▲東洋모스新 三六五

國債 投物一巡 少戻

▲東京【東京電話同盟】場面은 漸次一息模樣이 되엇스나三分半에는 아직日銀側의 買物이 散見되고 잇기때문에 이것이全國의 人氣를 刺戟하야 大體底堅하야 一、二圓四分은 過般의 急落訂正이 徐徐히 行하야 五十五錢高이엇다 佛貨는 警戒人氣로 十五錢 下押하엿스나 米貨는依然 傍觀되고잇섯다

市場大感

株……各地市場이 想像外의 閑散을 보이고 市勢도 不動을 繼續하고잇는것을보면 陰의極과도갓다▲그러나 金融이 둘지안는데 投資能力이 어데잇스며 利가 보이지 안는데 賣買가 어찌成立되랴▲結局前途透徹까지 困難한날까지는 이商狀이 繼續될듯▲電力統制案의 推移로 보아서는 今後政府의 產業統制程度도 悲觀되지는안켓지만 亦是應答이 업고人絹株만輸出不振으로賣崩▲어떤古星家가 昨夜에 觀星을하니 市勢暴落의 前兆가 잇다고▲이는 可笑로운 소리나 이것을보면 市勢도相當히保合일을可知……

米……一時賣彈의壓迫을 加하든 堂島市場도 昨今에入하야는 正米의聯盟이 組織되어 方策을對抗한다고 勿論交米處分難의漂原가無한今日인만치 買方도 馬力을 낼수도 잇지마는 賣方도 進退하지는 안흘모양▲而如當限戰은 無事히 終了하기로하고 中限戰의 決戰이야 말로참으로 壯觀일모양▲中限買方의主力側인 丸大店은 絕對受米하기로決意하고잇는바 東의當限賣物이 金太及丸ウ店을 通하야 丸大店으로 移渡하게될지도未知

期米 賣幕人氣 反弛

前場反弛

今朝阪地初付三十四圓四十九錢인 二十反落을遂하고 當은一圓七十九錢中으로 二十圓十五錢으로 弛緩되어 各方의買進으로 群集賣를 消化하고 三十三圓三十九錢인 昨止同樣으로戻弛되엇다가 阪地二節四十一錢에 入하는데 後場弛하고 三十二錢으로反落하엿다 阪地四十七錢으로反發하엿을 보고 三十六錢으로 引締하고 阪止四十四錢을보고 三十五錢에 底堅히場을止하엿다

後場底强

後場는 三十二圓三十五錢인 不變으로 始場한後二節三十三錢으로 四節三十五錢에少弛하엿스나 底强하엿다

烏合群의賣幕 反撥의前提?

朝鮮의 天候는 自春以來의順調를 繼續하야 秋麥의 成長이 良好하고 [illegible]

買氣稍漸滋生 期正兩界通하야

朝鮮殘存米의 激減豫想이 잇슴에도 不拘하고 市勢는 一時高値에는 賣示하는편이나 軟態에 傾하엿스나 四圍의 事情이 低落을 許할 이러한 弱材가 업는 만큼 結局低迷不振은 [illegible]

朝取期米取組內容

	◇當限	◇中限	◇先限
賣方	[illegible]	[illegible]	[illegible]
買方	[illegible]	[illegible]	[illegible]

今日財界 (廿五日)

◆米	[illegible]	[illegible]
仁川期米先限	[illegible]	[illegible]
大阪期米先限	[illegible]	[illegible]
◆株	[illegible]	[illegible]
朝取	[illegible]	[illegible]
東新	[illegible]	[illegible]
鐘紡新	[illegible]	[illegible]

正米 定期高로 堅調

京城少堅
市中品薄氣勢로 [illegible]

仁川閑散
定期의 小高를 보고 前値보담 다시 十錢高氣配가 되엇스나 取引은 거의無 [illegible]

釜山少高
移出은漸漸 [illegible]

大邱堅調
依然實行은極不活潑하나 期米高도 兼하야 當用必需側의 小口買로十錢高唱이되 [illegible]

群山硬化
農場側의 賣氣가 多少 엿보이나 價位關係로 依然頑强하다 今朝에는 實物薄과 期米高를受하여 市勢는 다시 十錢硬化이엇다

木浦堅强
市中取引은 不買不賣의 閑散商狀을 呈하고잇스나 產地高로 人氣는 底堅하야 氣配十錢高唱이엇다

海外經濟 (二十四日)

[illegible]

銀行券 (二十四日)

◆朝鮮銀行券 [illegible]
◆日本銀行券 [illegible]

手形交換·金利

◆京城手形交換高 [illegible]
◆東京金利 [illegible]
◆大阪金利 [illegible]

對外爲替

[illegible]

金銀價

◆金買入價 [illegible]

鰯油粕·麥粉

◆阪神鰯粕 [illegible]
◆阪神鰯油 [illegible]
◆日本麥粉市勢 [illegible]

正米

◆東京金銀價 [illegible]
◆京城市中金銀價 [illegible]
◆京城正米 [illegible]
◆仁川正米 [illegible]
◆大阪市中在米高 [illegible]

正租

◆大阪正米標準價 [illegible]

雜穀

◆京城雜穀 [illegible]
◆仁川雜穀 [illegible]

綿絲

◆京城綿絲布市勢 [illegible]

本絹交織人絹

◆京城絹布 [illegible]

滿洲商況

◆大連特產市勢 [illegible]

株式取引高

◆朝取短期賣買高 [illegible]
◆短期主要取組高 [illegible]
◆東京短期 [illegible]
◆大阪短期 [illegible]
◆東京現株 [illegible]
◆東京短期取組 [illegible]
◆大阪短期取組 [illegible]
◆新東新短期 [illegible]

期米

◆朝取期米 [illegible]
◆仁取期米賣買高 [illegible]
◆大邱期米 [illegible]
◆釜山期米 [illegible]
◆群山期米 [illegible]
◆木浦期米 [illegible]
◆大阪期米 [illegible]
◆大阪期米取組 [illegible]
◆東京期米 [illegible]
◆日本各地期米 [illegible]

綿絲 · 棉花 · 人絹 · 生絲 · 砂糖

◆大阪綿絲 [illegible]
◆大阪棉花 [illegible]
◆各地人絹 [illegible]
◆橫濱生絲 [illegible]
◆大阪砂糖 [illegible]
◆東京砂糖 [illegible]

金白·銀金 杉山商會 京城明治町

株式賣買 東亞證券 京城黃金町 案內書贈呈

趙俊鎬取引店 仁川海岸町三丁目

金銀賣買社會 石土白賣分 金金金買析 京城府南大門通一ノ九五 電話本局一三八〇番 振替京城一三四八〇番

康益厦 明水 仁川